明治卅九年十月廿四日第三種郵便物認可　中華郵政局掛號認爲新聞紙類

盛京時報

陰曆五月廿六日
昭和七年六月廿九日
中日祀祝休刊
發行人 佐原篤介
編輯人 菊池貞二
印刷人 東 光明
發行所 盛京時報社 奉天隅田町九番地
盛京時報支社 大阪市北區堂島濱通一丁目
盛京時報支社

時論　銀價問題與國際銀會議（再續）（南陔）

最後就第三點而言。即銀價跌落之救濟是。救濟之法。可先分爲二。一爲召集國際銀會議。因銀價問題。關係各國。應由各國政府。選派代表。共同討論。雖此項會議。是否可得相當之成績。以過去經驗言。人人疑之。我亦疑之。不過在確定之條件下。爲確定之目的起見。自有其相當之價值。今後世界經濟之繁榮。爲各國所盼望。亦端賴各國人士之合作。合作之成績。與各國本身之利害相關切。如彼此之利害互相衝突。則會議之結果。不言而喻。如彼此之所認爲不利者相同。則會議未始不有幾分之希望。因此之故。會議之第一步驟。須先立一計畫。專徵求與銀有利害關係各國之意見。將其所犧牲者。與其所成就者。互相比較。在莫定計劃之前。自須先由專家集合而加以精密之調查。並各國對此均有力謀救濟之誠意。即認此項會議。爲各種意見之交換。與辦理救濟之一種程序。亦無所不可。計畫詳細草定並公佈而後。一面就藏銀最多之國商量。求其同意。並阻止其向市場上盡量輸出。一面就原來用銀爲輔幣之國。求其同意。並恢復原來銀輔幣之狀況。而銀之價格。不當專以穩定現在之價格爲滿足。當以提高現在之價格爲目的。換言之。即不限制銀之生產額。並停止其生產。目的既定。遂持此計劃。分就各國商量。先就現在各國中之用紙與鎳爲輔幣者而問之。可否再願意用銀爲輔幣。其回答之語。必曰紙與鎳之爲用。並無絲毫之不便。若再用銀。成本反貴。此中辯論。自費周折。苟以世界經濟恐慌之原因。與銀價關係之大。反復申說。謂銀價問題。如有法解決。則世界之繁榮。或有希望。輔幣之成本雖大。以與世界繁榮相較。孰輕孰重。次就藏銀最多之國而告之曰。今日國際市場上。銀之充斥。與需要之少。人人知之。苟長此供給。銀價必日落。生產者與存藏者之害。必日甚一日。若暫停止其供給。待相當之需要。有擴大之時。銀價必隨之而漲。銀價漲則生產者實受其利。後此所得之益。必更無窮。權衡現在與將來。究竟孰得孰失。各方面意見相交換而後。如能互相容納。向前做去。則此次會議。未始不可認爲解決銀價之初步。如各自爲謀。毫無合作之望。則會議結束之日。未始非銀價問題暫宣佈死刑之日。

救濟銀價之法。次爲理想上之國際複本位制。前者專就事實上設想。此則專就理論上研究。世界各國現行之幣制。實有重行考慮與釐定之必要。幣制雖爲一國之事。制定之權。專操諸本國。但經濟社會。實以世界爲範圍。自英行金本位制後。各國均接踵而起。自歐戰時輔幣採用紙而後。各國亦相率效尤。將來之國際複本位制。如能糾正現行金本位之弊。與遏止金之高漲。並能採用各種新學說。以謀幣制上之根本改造。前途未始無望。但此問題浩大。非此所能闡述。此處所述。亦僅就救濟銀價一點言之。（未完）

閩贛湘鄂共匪概況　成立僞中執會改組六方面軍

廣州訊云、共匪在江西興國高興圩被我十九路軍擊殘後、設九一八事未起、中央各軍、協力進剿、啣尾直追、閩粵又再出兵堵截之、豈致有今日被匪攻漳龍之害乎？迨十九路軍奉調淞滬、衛戍京滬沿綫、湘贛各軍多保持實力之心、觀望不前、中央軍事當局亦忽視之、而致匪勢坐大釀成燎原之禍、查共匪在贛殘餘各部、流竄至瑞金石城、苟延殘喘、平息其內部「國際路線」與「李立三路線」之爭、改組所謂僞「中華蘇維埃共和國臨時中央政府」於瑞金、融洽社會民主黨之主張、確定瑞金縣爲中央區之赤都、並公開全國共產黨大會、成立僞中央委會、匪魁象中央執委姓名爲、僞中央執委毛澤東、項英、張國燾、周恩來、盧福垣、朱德、瞿秋白、王稼薔、羅綺園、徐錫明、彭德懷、賀龍、夏義、鄧子恢、黃平、陳正人、韋拔羣、阮嘯山、惲代英、陳發、張鼎承、周以粟、何叔衡等、毛澤東任主席、項英張國燾爲副主席、中央委員長之下設立各種委員會、王稼薔爲外交委員長、朱德爲軍委長、鄧子恢爲財委長、張鼎承爲土地委長、瞿秋白爲教委長、周以粟爲內務委長、張國燾爲法委長、此外設立政治保衛局防止以軍干政、任鄧子恢爲局長、共匪以軍委會爲發號施令之機關、令出必行、違者以反革命論罪、官長槍斃、士兵改編、政訓人員被看管三個月、其組織每軍三師、每師三團、每團四連、每連八十八人、每一師等於國軍一團之數、每師設有教導團、爲下級幹部人員之養成所、每軍有紅軍學校一所、軍校隨軍授課、中央有軍事政治學校、養成青年軍官人材、紅軍前因各軍各自爲戰、向所指定匪域發展勢力、自今春起改爲六個軍團或稱之爲六方面軍、軍事委員象總司令朱德自稱爲一方面軍、此次侵入漳州者爲第一集團與第五集團季振同部（即孫連仲叛兵）茲將紅軍各集團組織與散佈大概錄後、

第一方面軍朱德、第三軍周志琨、前軍長蔡申熙、第一師陳伯鈞、第八師劉務人、第九師徐斗輝、人數四萬餘、步槍一萬餘、機關槍五十挺、在長汀長泰南靖龍岩潛裘、第四軍長林彪、第十師長蕭幹臣、第十一師長王良、第十二師長歐陽豪、人數四萬餘、步槍一萬五千、地點在福建長汀連城龍岩、第十二軍長羅炳輝、前鄧子恢、第三十四師長周坤、第三十五師長（在鄂郎陣亡）第卅六師長張宗遜、人數四萬餘、步槍一萬二千、機槍三十五、砲八尊、地點在長汀上杭郡郎之間、

第二方面軍賀龍、第二軍長賀龍、第六軍軍長李明瑞、實力不甚詳、地點在鄂洪湖及湘西桃源、李匪在湘省邊境、

第三方面軍、彭德懷、第一軍長許繼愼、第一師候中央、第二師鄺炳生、第三師彭鄂、湘在贛邊醴陵株州一帶、第七軍長龍初、前軍長雲逸、第六師（不詳）第二十七師長劉玉山第四師長龍琳、人數一萬六千、步槍萬二千、又特務團洪趙槍二千、

第四方面軍鄺繼勛、第十六軍長孔荷寵、第七師向永生、第八師張濤、第九師俞根、實力三萬、步槍二萬餘、地點在湘贛邊汝城桂東一帶、第二十五軍長黃公略、師長張桂皮、師長胡日奎、師長（未詳）在湘贛邊、

第五方面軍季振同、第十三軍蘇博生、第十四軍蓋振堂、第十五軍黃中岳、實力三萬餘、槍二萬桿、騎砲工輜一概齊全、在閩贛邊長汀瑞金龍岩一帶連城、

第六方面軍陳東山、第五軍伍仲豪、第十軍楊岳彬、第十一軍古大存、實力不詳、地點同上、

其他屬於紅軍委會直轄、作政治保衛隊者、有

第一獨立師　劉沛然　人數三千、槍二千、在皖境安福、
第二獨立師　黃震喬　人數七百　槍四百　在贛鄱陽、
第三獨立師　黃葉眞　人數二千　槍七百　在贛龍港、
第四獨立師　鄭琦　未詳
第五獨立師　蕭克　人數三千　槍一千　在湘鷹陽關士
第六獨立師　方志敏　人數五千五百　槍一千　在贛東撫州小寥一帶、
第七獨立師　李天柱　人數千五百　槍五百　在龍白沙、一帶、
第八獨立師　袁還旺　人數七百　槍五百（地點未詳）
第九獨立師　陳韶　同上
第十獨立師　鄧武平　人數　在贛梅溪、
紅軍特務師　劉煥　人數五百　槍千五百　在贛瑞金、紅軍政治保衛師毛澤漳入一千、機槍二百、同上、以上爲紅軍組織與散佈之大概、六月十二日、

何應欽已返抵南昌

北平訊云、閩贛粵剿匪總指揮何應欽、前赴牯嶺謁見蔣委員長、並參加剿匪會議、刻因會議告竣、已於二十二日午間離九江返回南昌、昨有電分致朱培德顧祝同何成濬楊虎城蔣伯誠劉峙等報告返省、茲錄原電如下南京朱委員長益三兄、鎭江顧主席墨三兄漢口何主席雪竹兄、西安楊主席虎城兄、開封劉主席經扶兄勛鑒、弟前赴牯嶺晉謁蔣委員長、並參加剿匪會議、刻因公畢、已於今午離潯返回南昌、謹電奉聞、弟何應欽叩養（十二日）午印、

新詩（歡迎投稿）

新憐（碧渝）

苦惱、苦惱！
星兒眨着我眼、
月兒看着我訕笑、
我的四周、
完全被馳使勁的、
縛着我、壓着我。
呵！眞的苦惱！
○　○　○
凄愴的鳥兒正啼、
古寺的幽鐘正鳴、
呀！那不是同情我的象徵？
但這殘酷的人呵！
表面的煩棄、
心裏的譏嘲、
暴雨似的打擊我！
○　○　○
殘酷的人呵！
你們這狡秘的心潮、
雖經我精密的推測、
但尋不出一點兒的根苗、
○　○　○
現在我的身體、
已被煩棄之箭穿透、
我的心靈、
已被譏嘲之針刺痛、
但沒一人來療我的創瘡、
○　○　○
流盡的水淚已滲透胸襟、
斷疲的喉嚨已殘弱的顫蝶、
殘酷的人呵—
你怎還不同情我？
獰惡的面孔、
反還在我面前逡巡？

殘春（孫夕齋）

六、廿三、於水產初三教室
漫天的梨花！
雪似的飛著、
幾點殘紅在水上蕩漾、
詩人哪！
黃鶯在唱着、
杜宇在歌着！
她們是恨春的歸去！
美麗的春啊！你匆匆逝去！
當你到天國時娛樂！歡欣！
無限的安慰！
你也曾憶及天涯淪落的悲！
洒那點點的血零星的淚、
鮮艷的桃花、
微笑似的搖曳、
蝶兒展動光華的翅、
度甜密的生活、
春去也——
片片的花瓣、
紛紛降下！
都受了命運的支偶、
蝶兒不舞了、
似助她們的傷悲！
呀詩人哪！
停筆罷、
不要寫一切的殘春、
使他們流盡了癡情的淚、
添些身世的悲！
—于營濱水產學校—

長江萬里江堤造成　自沙市起至十二圩止　長江水患從此可無虞

上海訊云、我國去年發生水災、遍及十六行省、被災之區、多至數十萬里、而人民之受災害者有四千餘萬、如此浩劫、亘古罕見、我國向美國特定購大批麥子四十餘萬噸、賑救災民、財長宋子文、且與全國各界領袖組水災委員會、辦理救災事宜、今者沿長江一帶災區、水災會利用賑麥災工造成萬里長堤、爲永久的防範大水、並無形中消弭本年揚子江沿岸閙荒成匪的巨禍、厥功尤偉、亟將此事大概情形分記如下、上年武漢大水災、沿長江的堤岸、均被大水冲毀、上自漢口下至蕪湖、沿江民田、完全沒入水中、八月二日起、揚子江上游已變成一片汪洋、甚至漢口九江安慶蕪湖等處之各街市、亦浸入水內、廬舍房屋之沖坍者、不知其數、人民蕩析離居者、達四千七百萬人、逃來下江、至京滬各處收容者亦有十數萬、老弱之死於水中墮入溝壑、更不勝詳計矣、直至今年四月初旬、此項災民、始由京滬各地、逐批遣歸江各埠之原籍、令各照常工作農務由政府給予賑品、以資生活、上年水災、沿江堤岸冲倒、水沒田廬、在冬初退水後、水災會、即由工程專家分赴長江各埠視察、以救災的治本方法、首在修造堅實的堤岸、而後可以防水災、遂由水災會聘定工程專家、設立監造局、就用美國賑麥爲造堤的工資、興造一萬里長的江堤、自漢口以上的沙市起至揚洲之十二圩止、共長一萬餘華里、堤高二十五尺、用沿江被災難民興築、自去冬動工至今已造完成、如此巨大工程、在我國著名之萬里長城以外、此爲第二大建築、此萬里長堤用席德炯任總工程師主任監造、聘用土木建築工程專家一百六十七名、分段負責設計、又委派監工人員一千五百餘人、共用被災難民之充余造堤工人者、總數六十六萬餘名、設立十八個賑災造堤工程局、專司其事、在去冬興造、至本年五月方始落成、其建造之工資、即用賑麥分發、就將美國賑麥按噸計值、而工人每築一方、計一百立方尺面積發給賑麥七斤、半合計造成此一萬餘里的長江江堤、其代價總數、至少須二千餘萬元、而材料尤不在內、僅僅人工一項而言誠足驚人也、上年淮河水漲、沒去江北如皋高郵等縣、損失亦巨、水災會乘此長江開築培堤機會、亦與導淮委員會接洽利用災民工賑實施導淮、久以荒蕪的兩導田畝、盡成膏腴之區、則從此可以安插貧民、至兩淮墾荒者至少十萬人、淮淮會同情此事、故在辦理導淮工程、由水災會派工程師一批、並設立監工局三處、共用災工八萬餘人、撥出賑麥一批已經交監工局分發災工、大至不久亦可完成、我國此後永無如去年大水爲災之事發生矣、

蔣光鼐休養

香港訊云、張景陶二十三日由東莞抵省、據談、蔣光鼐在羅浮僅住三日、因霧大潮、濕不合休養、即返海南、迄未赴港、其生活已成平民化、每日登山採柴或赴菜園種菜不再問政事、

豫南剿匪訊

鄭州訊云、信陽訊、史克勤旅會合八十師、已將孫鐵舖赤匪驅向東南潰竄、汽車路交通恢復、惟汽車渡船均被匪焚毀通車尚需時、逼近光山之匪亦南退、將竄鄂、羅山民團大進展、將日前失地完全克復、此役殺匪盈千、奪獲槍械甚多、赤匪擾羅使信陽計劃已失敗、

開往青島上海（上午十一點）
△長春丸　六月廿七日
△奉天丸　七月一日
開往天津（至大津止）
△長平丸　六月三十日
開往天津（至塘沽止）
△天潮丸　六月廿七日
△濟通丸　七月二日
大連汽船株式會社
屬專貨客經理店
大連市敷島町六番地　永和公司　電話七八六七五番
阪神航路專屬荷取扱店
大連市須磨町六〇番　澤山兄弟商會　電話長 五二六二番 四六八一番

痔瘡救星
夏氏化痔膏　每盒現洋一元　半料一元六
化痔土龍散　料拾元
主治廿四種痔症無論年久新得內痔外痔各種痔漏神效非常一用此藥痛止腫消其管斷根永遠不犯爲普濟患者起見特爲買一送一新請患者勿失良機是幸
外埠函購免收郵費
奉天大西關陶然里廿三號　門牌一三二號
夏福興堂啓

大連臨時大賽馬
開催日
六月廿五日（星期六）　七月二日（星期六）
六月廿六日（星期日）　七月三日（星期日）
六月廿七日（星期一）　七月四日（星期一）
每日午前十時開始（雨天順延）
◈入場彩券　每日開彩
頭等金壹千圓（景品券）壹枚
貳等金三百圓（景品券）壹枚
三等金壹百圓（景品券）壹枚
四等金五拾圓（景品券）壹枚
五等金參拾圓（景品券）拾壹枚以內
◈勝馬投票券（單勝式各金五圓　複勝式金貳拾圓）
◎於大連郊外星個浦競馬場
社團法人大連競馬俱樂部　電話三二五三番

文藝叢考　定價現大洋一元
東三省古蹟遺聞續編　定價現大洋一元
哀史　定價現大洋一元二角
皇帝東巡　定價一元
盛京時報各書出版

滿洲華商名錄
最初唯一之滿洲商人調查
奉天興信所編纂　全華文　（定價）金票二元
（附錄）奉天商會、同工會職員名簿、滿洲海關常關所在地一覽、奉天省各種稅率一覽、在滿洲外國銀行一覽、滿洲國銀行一覽、海關兩並現大洋對各國貨幣過去拾年間統計、奉天省工業統計、其他重要覽添付
附錄
敝所根據多年之調查材料事變以後之變化詳細搜羅無遺乃唯一無二之文獻也勿失良機望各界人士手執一編是幸
發賣所　奉天興信所　奉天淀町八番地　電話三一二九五番
代售所　奉天輸入組合　奉天浪速通一九番地　電話四一一九一、四二七九番

白春閣聲明　緊要
啓者鄙人於民國十三年間曾入有萬國儲蓄會第一七五四三號白春閣名下四分之一儲單一份於事變後被匪搶失除向駐奉萬國儲蓄會聲明並請補發外該號儲單無論落於何人之手概行作廢祇以事關儲蓄保障特此登報聲明

奉天四行號聯合發行準備庫廣告
本庫遵照執政第二十二號敎令整理辦法於五月十四日將一切事務完全結束所有發行之兌換券除由原節發行行號照章各繳現金準備七成外茲又補繳三成共足十成連同已收回之兌換券一併移交東三省官銀號接收至未收回之兌換券乃照舊行使並由東三省官銀號擔負兌換責任除呈報外特此公告

戒煙
迅速的　緩慢的　如意的　舒服的　安全的　歡喜的　完善的　滿足的　保險的　可樂的　永久的
二日完全戒除　七天安全忌好　精神永久照常　不受絲毫痛苦　百病太然不犯　心中非常愉快　老幼皆可入院　癮與病一齊治　永久不想煙抽　如再吸煙嘔吐　担負完全責任
注意
看護週到　入院方便　戒費極廉　函索簡章請付郵票
奉天省城大西門外　振華醫院
本院開幕一週紀念　院規規定　午前施診分文不取　午後營業　藥費從廉　對于注射各種藥針無論貧富減價一半
救護難產　各種重症列下
花柳淋病　橫痃　便毒　肺病　吐血　胃病　癲症　產婆　收生　經血不調　久不生育　各種異難大症　均有神效療法

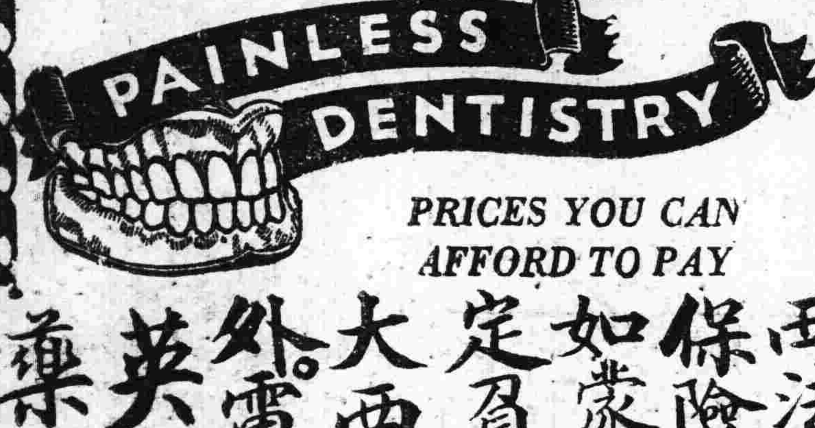

PRICES YOU CAN AFFORD TO PAY
西法補牙。保險十年。如蒙惠顧。定負完全。大西城門外電車站。英美藥房

錦西縣公署招募模範警察隊簡章

（一）宗旨專爲保衛地方治安並訓練爲模範警察
（二）額數五十名
（三）資格在高小畢業或具有同等學力年在二十歲以上三十五歲以下身體强壯素無宿疾及嗜好並富有犧牲者
（四）報名及考試地點錦西縣公署
（五）報名期限六月二十日起至七月十日止
（六）試期七月二十日
（七）訓練時期二個月爲限其地點臨時定之
（八）待遇在訓練期內每月給大洋十元訓練終了後服務每月給大洋十五元對于成績優劣者提升或加薪

楊春元啓事

敝宅自民國十七年十一月三十日先父作古之後敝人因在德京留學未能歸國故將敝宅一切家務均請託專人代爲辦理屆至二十年八月間敝人由德畢業回奉遂將各項家務各項財產以及合資創辦之大亨鐵工廠法庫電燈廠並杉松崗牛心台煤礦等種種事務統行收歸敝人自行主持不再託人代辦凡與敝宅接頭之事務請直與敝人面商爲要否則概不生效特此登報聲明

恭頌　洮遼警備第四支隊第一補充團長黃忠海第一連長趙國君及各連附之德政

查吾長春向多匪患事變以來猖獗尤甚沿江兩岸多被蹂躪無一完土幸四八兩支隊前來剿滅倖匪救下人票無算解吾倒懸之危救民於水火之中該隊黃團長於胡匪猖滿時即令趙連長及上尉連附劉子元中尉連附邢萬邦少尉連附趙海濤張忠廷等帶同士兵分駐敝邑各鄉村以來軍紀嚴肅風紀優良每至一鄉屯該連長等必諄諄誠念士兵對於百姓總以和平食不厭粗喂馬無料宿不擇屋隨遇而安軍民相處秋毫不犯由是各鄉鎮安堵如恒春耕不誤農事照常誠謂新國之干城民衆之保障誠非虛語也民等感激深無以爲報特登報端以鳴謝悃

長春縣第一區宋家屯　楡樹城子　楡樹排子　崔家屯　魏家屯　大姜家屯　孝子溝　窯上屯

補品大王
贈送五千盒
龜齡機

●龜靈機裝在美麗盒中
世界新藥「龜齡機」是專治男女生殖器病的其藥是男女愛情中實缺少兒女的仙丹、返老還童的實筏、其配製原料純用青春物之生殖腺、甲狀腺、睾丸、卵巢等經種種化學的操作、配以高貴藥料所製成、故効力絕大萬試萬靈、復經衛生試驗所化驗、證明有效、特許專賣、
主治　老翁服、恢復青春、生殖力還少復活、老婦服、月經復至、姙娠子女、青年服、健腦强精、讀書不忘、凡生殖器病、腎虛早洩、陽萎遺精及發育不完全、性慾缺乏、貧血、作事睏倦、消化不良、視力減退等、及女子精脈不調、過多過少、經脈閉止、子宮寒冷、腹痛、赤白帶下、交接快味缺乏、半產、及卵巢發育不良、難以受孕等尤爲特効、

△龜齡機養身固精之奇効
龜齡機「具有極大滋補力、其一盒之效力、遠勝中國參茸一斤故凡吸鴉片者、老年衰弱者、青年腎虧者、均宜速服「龜齡機」又患早洩病、則男女間快味缺乏此服有滋補眞陰、攀固玉關之力、患者速服、無不立愈、

龜齡機　每打一元五角　每打拾五元　總經理　上海德生洋行
贈送法　本藥在東省發行一週紀念、特提五千盒、作爲贈送東省人士之用以昭效力、而便推廣、照以上定價、在代售處凡購買龜齡機一盒者、即贈一盒、凡購買龜齡機半打者即送半打、每人限一打多者不贈、
東省總經理　奉天鼓樓南　金城大藥房
外埠代售處◈　安東瑞祥泰　營口中西藥房　大連同德藥房　洮安德慶仁　長春中西藥房　吉林五洲藥房　遼陽義和堂　江省德泰盛　鐵嶺和發久
函購欵先匯寄費在內郵票代洋十足通用吉黑郵票亦可

贈送家庭寶庫
內載家庭衛生普通病症簡易醫療法數十種及婦女行經衛生臨產乳妊等保護法若干種插圖七十餘副凡注意婦女衛生者不可不看函索附郵票一分即寄
瀋陽鼓樓西　金城大藥房啓

大連海關案
日外務當局方針

【東京二十七日電通電】關於滿洲國接收大連海關問題、外務省擬由愼重態度之見解、向南京政府提示妥協案、在折衝中、希望滿洲國萬勿不待此項折衝之結果、出以輕率之舉動、喚起滿洲國之注意、外務省方針如左、

一、關於罷免福本氏及連帶大連海關日本人關員總辭職、加擔滿洲國等事、雖無所關知、但滿洲國如由此即時接收大連海關、日本政府礙難默認、

一、關於滿洲國接收國內海關、雖採取同情的見地、但接收在日本行政區城內之大連海關、必須採取合理的手續、

一、日本政府關於大連海關問題、由保全中國海關制度尊重擔保外債主義、與國府在折衝中、且對於折衝抱有希望、不待此項結果蔑視日本立場之滿洲國政府態度、礙難容認、但國府關於大連海關之收入、不承認滿洲國取得時、則滿洲國强行接收大連海關、亦不得已之事、

日本更替地方長官
首相考慮內閣糾紛

【東京二十八日聯合電】地方長官之更替本日在閣議正式決定、因此次之更替、在政民兩黨間有微妙關係、齋藤首相爲防止閣內之糾紛、于二十七日使柴田翰長歷訪各方面、要求諒解、是日午后七時、柴田翰長訪見山本內相、爲最後的協議、午後八時三十分、訪見鳩山文相、詳細說明銓衡情事、要求諒解、鳩山文相對之表明希望與知事同樣、實行部長級之更替、

【東京二十七日聯合電】山本內相二十七日午後訪問高橋藏相、提示更替地方官原案、要求諒解、午後五時三十分、三土鐵相與高橋藏相會見協議、

【又電】地方長官之大更替、迄至二十八日在閣議決定、迄至二十七日午后內定更替如左、

和歌山縣知事、唐澤俊樹、
任內務省土木局長、
元台灣警務局長 小栗一雄
任福岡縣知事
京都府知事 橫山資成
任神奈川縣知事
大阪府知事 齊藤宗宜
任京都府知事
元樺太長官 縣忍
任大阪府知事
元內務省衛生局長赤木朝治
任靜岡縣知事
神奈川縣知事 遠藤柳作
任愛知縣知事
京都府內務部長 田口易之
任大分縣知事、
內務省土木局 湯澤三千男
任廣島縣知事、
廣島縣知事 千葉了
任新潟縣知事、
富山縣知事 鈴木敬一
任熊本縣知事、
元鹿兒島縣知事 山口安憲
任石川縣知事、
元社會局保健部長石原政二郎
任山形縣知事
元宮崎縣知事 半井清
任栃木縣知事、
靜岡縣知事 田中頁太郎
任和歌山縣知事
前大分縣知事 阿部嘉七
任茨城縣知事
內務土木局河川課長岡田文秀
任千葉縣知事、
靜岡縣內務部長 清水良策

岐阜縣知事 伊藤武藤
任香川縣知事
茨城縣知事 若島滿吉
任滋賀縣知事
崎玉縣知事 宮脇梅吉
任岐阜縣知事
秋田縣內務部長 福島繁三
任崎玉縣知事
新潟縣內務部長 關谷延之助
任山梨縣知事
社會勞動課長 一戶二郎
任秋田縣知事
靜岡縣內務部長 清水良策
任福島縣知事、
縣崎縣內務部長 多久安信
任青森縣知事
內務省會計課長 武部大藏
任愛媛縣知事

休職或罷免者如左、
新潟縣知事 小幡豐治
千葉縣知事 大久保留次郎
栃木縣知事 豐島長吉
愛知縣知事 尾崎勇次郎
滋賀縣知事 新庄吉治郎
山梨縣知事 柴辻一郎
福島縣知事 村井八郎
青森縣知事 宮本貞三郎
秋田縣知事 內田隆
石川縣知事 平賀周
大分縣知事 永野清
福岡縣知事 中山佐之助
熊本縣知事 山下謙一
香川縣知事 伊藤昌庸
島根縣知事 八木林作
北海道廳土木局長植木壽雄

任青森縣知事、

【東京二十八日聯合電】地方長官之更替、內定如左、
愛媛縣知事 久米成夫
任奈良縣知事
奈良縣知事 齊藤樹
任富山縣知事

野村左近司
舉行親補式

【東京二十八日聯合電】野村左近司兩海軍中將親補式、于二十八日午前九時三十分、在宮中舉行、
第三艦隊司令長官 海軍中將野村吉三郎、
補軍事參議官、
海軍軍令部出仕、
海軍中將左近司政三、
補第三艦隊司令長官、

蔣介石赴漢

【上海二十八日電通電】廬山會議以後、仍然滯留該地之蔣介石、於二十七日午後四時、偕同夫人下山、由九江乘軍艦永綏、向漢口迴江、預定本日(二十八)午前中抵漢口、入討伐共匪總司令部、

英美代表協議美案

【日內瓦二十六日電通電】麥克唐納英首相、二十六日應美代表基布孫氏之招請、在基布孫氏宿舍共同午餐、一面作秘密懇談、據聞兩氏似關於福巴軍縮案、審議在英美法三國會議、如何能不遭粉碎之厄運、有所協議、外傳麥克唐納首相、有無條件承認該案之意向、但塞孟外相受保守黨之支持、關於該案中之海軍條項、有反對態度、此外一般軍縮委員會、當於二十九日或三十日開會、

日本救濟商工業案
商工省決定新方針

【東京二十八日電通電】商工省昨日協議中外商工業者之救濟、結果決定本年中期滿償還之六百萬圓延期償還之方針並就除工業組合輸出組合外、設立商業組合、以之爲中心、設置商工中央銀行以資疏通金融、並以國家保証由一般銀行對中小商工業者融通資金案等、加以特別考慮中、

山東鑛業會

【東京二十七日電通電】山東鑛業會社、于二十七日開總會、決定無紅利案、因取締役小倉田中三谷牧田四氏、任期已滿、改選結果、當選者爲矢島富藏、大淵三樹、川手捨二藤岡讓吉、

調查團報告延期案
中日兩國回答承認

【日內瓦二十七日聯合電】調查團延期報告案、預定二十九日開臨時總會討論、先是十九國委員長伊曼斯、向中日兩國要求承認、本日接到中日兩國承認之回答、但中國側對之、提示限定事態、無今日以上之惡化、及調查委員會之報告書、預定十一月在委員會前提出之二條件、日本側以從來主張不適用聯盟規約第十五條之立場、附以在總會討議、原則不能承認之保留條件、

國府與滿洲鹽稅案

【上海二十七日電通電】國民政府關于滿洲鹽稅問題、決定發表對外宣言、塩務稽核所就外債關係點調查中、

撤廢賠償案
法澈底表示反對

【洛桑二十七日電通電】爲洛桑會議主眼之德法交涉、二十七日午後四時三十分、再度開會德國藏相就廢棄賠償根本方針之新宣言案協議、法國側澈底主張反對廢棄賠償方針、並宣言保留條件、法國側預定製作對案、於二十九日午前十時再度會合提示、交換意見、

安達發表組黨聲明
積極開始組黨運動

【東京二十七日聯合電】安達謙藏氏、二十七日午前九時在私邸與山道古屋小池等氏協議結果、決定一兩日中、發表聲明書、闡明態度、

【東京二十七日聯合電】安達謙藏氏、二十七日午后五時發出樹立新黨之聲明、同日加藤鯛一氏、亦脫離民政黨、

【東京二十七日電通電】安達謙藏氏有左項表示、
由此即將着手組織新黨、近日如倶樂部成立予擬出與各方面交換意見、何日舉行結黨式、無所考慮、組織新黨、決定徵求天下人士、政策在研究後揭示、非如從來揭羊頭賣狗肉之類、務必力求徹底、總之結黨、擬打破舊型、或於結黨前出而遊說亦未可知、招集之人、不僅吾等、盡爲一能當千之人物、

【東京二十八日聯合電】安達謙藏爲樹立新黨、已發表聲明書、因之與山道古屋中野等諸氏、將爲樹立新黨上研究政策、決定組織政策研究倶樂部、參加該倶樂部者、爲安達謙藏、山道襄一、古屋慶隆、中野正剛、小池仁郎、伊豆富人深水淸、由谷義治風見章、戶田由美、鶯澤與四二、並預定此後參加者、爲野中徹也、福田虎龜、高橋壽太郎、佐藤理吉、加藤鯛一、中川觀秀、中田正輔、森峯一、伊禮肇、鈴木深吉、福田關次郎等諸氏、若在第三次臨時議會開會前組織新黨之場合結局參加代議士、似二十名內外、

南京舉行普通考試

南京訊云、記者以考試院副院長鈕永建代行日由湖州到京、昨日特往訪謁、作下列談話、(記者問)先生此次在湖州、共住若干日、(鈕副院長答)、余由滬至湖與戴院長商洽院務、僅留一日、問、戴院長來京之期定否、答、至遲不過本月底、問、戴院長來京後是否即須再赴西北、答、在京恐稍須就擱、問、聞政府以蒙藏關係國防至爲重大、將請戴院長負宣慰之任、未知確否、答戴院長鑒於西北問題之重要、極願以私人名義、從事考察、値茲財政萬分支絀與其派員宣慰靡耗國帑曷若輕車簡從個人考察之爲愈、國際耳目既不重視、蒙新藏人、當更易接近、外界傳聞中央將畀以蒙藏宣慰使名義、以本人所知、當屬不確、問、先生仍將赴洛否、答、數日內即將啓程、問、此行任務如何、答本人已奉國府令代理考試院務、此次赴洛將副署國府文件、問、本年普通考試、是否仍將舉行、答、本定六七月舉行、嗣以國難期間、財政奇窘萬分、故不克如期籌備、茲已定最遲本年十二月舉行、問、考場刻已開工否、答、如以全部計畫、則非百萬元不能竣事、茲爲應急計、擬先修一部、需款二萬元、俟開標後即可動工、問、去年第一屆高等文官考試及格人員、聞尚有未分發任用者、考而不用、先生對此問題、有何意見、答、本院曾爲此事、一再呈請國府轉令行政院將此項及格人員、分發各部會及各省府儘先任用、惟迄今尚有未分發者、此事余極望輿論界注意及之、問、粵海空軍問題、眞相究竟如何、答、此爲西南自身問題、決不致擴大最近當可無事云、

各師團長
即離京返任

【東京二十七日電通電】第二十師團長、嘉村第卅九旅團長、二十七日午後十時十五分、由東京驛回防、植田第九師團長、預定卅日午後八時五十分、由上野驛歸還原隊、

田代少將復任駐華武官

【東京二十七日聯合電】因上海派遣軍解散之結果、決定參謀長田代皖一郎少將調任駐華日本公使館武官、並將參謀喜多誠一大佐、調任參謀本部勤務、

華側決直接交涉說
北平會議之對日方針

【天津二十七日商通電】張學良汪精衛宋子文等在北平會議時、決定採取中日直接交涉、以恢復滿洲之方針、與蔣介石等之方針一致、如是決定最後的態度、頗惹注目、

日農村對策委員會
向日首相手交決議文

【東京二十七日聯合電】由政友會民政黨第一控室(守候休息室)各派組成之農村對策委員會、二十七日午前十時、在日比谷衆議院議長官舍開會、出席者爲委員長加藤知正氏、及其他委員六十名、關於救濟農村、可決決議由加藤委員長等二十三名代表全體委員、午后零時半、會見齋藤首相柴田翰長、手交左項決議文、

認爲臨時議會終結後政府態度、缺乏緊張、農漁山村及最寒地方之窮迫、一日亦難忽視、政府應決定徹底的對策、一個月以內、召集臨時議會、

滿洲國少女
與拓相歡談

【東京二十七日電通電】永井拓相、于二十七日午後四時招待滿洲國少女使節六名、在官邸開茶會、永井拓相說明日滿親善關係之抱負、與少女等歡談、且贈與紀念之手提箱、該少女等一行、至午後五時辭去、

滿鐵社債
七月中成立

【東京二十七日聯合電】滿鐵會社爲充當本年度資金所募集之四千萬圓社債、將由八田副總裁與銀行側會見、商議條件及其他似於七月中成立、

調查團即離平赴日
對日本政府提出質問

【北平二十七日電通電】聯盟調查團、預定二十八日午後六時、由北平出發、陸路經朝鮮赴日本、李敦卿赴東京、對日本政府當局提出關于、
一、日本有意承認滿洲國如何、
一、承認之時期及方法、
一、承認與違反條約之考慮如何、等之質問、嗣以中國側表示之最終妥協案爲基礎、發見何等和緩點、

徐州清理車輛會議
津隴平三路代表會合

徐州訊云、津浦隴海平漢三路淸理車輛會議、本定於本月十六日在徐州、舉行嗣以各路代表提案未整理完畢、代表未能如期蒞徐、故展至二十一日仍在徐州北站隴海一號房開會二十日傍午、各路代表先後到徐、計津浦路指定代表爲機務處工事科科長趙國棟、車務處運輸科科長趙鏗、機務處工務員江昭、車務處副處長黃隣圖隴海路爲機務副處長林翙春、駐徐辦事處主任董耀基、車務三分段長李學治、工務員徐鑪淮、平漢路爲機務工程司李尹運輸課長吳廷栖、車務第二總段長陳生璋等十一人、於二十一日晨九時開會、全體代表均出席、由儀開會後、主席報告召集該會之意義、旋由各路代表依次發表意見、及各該路車輛現有狀況、繼又依次交換意見、津浦路代表擬具提案、以各路車輛用互相換法逐漸淸理總以不妨各路運輸爲主旨、決議一致通過、旋於十二時散會、由津浦路代表作東道、歡宴各代表於太馬路食品店、下午三時繼續開會、閱該會每日開會兩次、會期定三日、飭各事未能完畢、仍將繼續展期、據某代表語記者、津浦路原有車皮二千輛、現祇剩四成、平漢路原有車皮四千輛、現亦損失大半、足徵車輛若再不澈底整理、鐵路業務將不堪設想、故始有斯會之舉云云、

(一)損壞甚重之車輛應、無條件掃數送回、不得拒絕、車號輛數嚴發頓審查、各路報告派員調查、

(二)待修車輛客車同等同樣程度交換、貨車同時噸數交換、

(三)互換好車客車列表(車號情形用途)會商、貨車應以在他路者、可照下列辦法交換、頭等換貨車一百噸、二等換貨車八十噸、三等換貨車六十噸、大守車行李車換貨車四十噸、小守車換貨車二十噸、

(四)二、三、兩項得採用連環法交換、即甲路以乙路車輛交還乙路、乙路以丙路車輛交還丙路則以甲路車輛交還甲路也、如三路車輛交換完竣、丙甲路存有乙路車輛者、乙路得以鄰近甲路各綫路之車輛向甲路交換之、以期各路車輛循環交換、

(五)車輛送回後、輾轉回至原路、所存新購配件、得照慣轉讓、

(六)實行聯運驗車辦法、甲經過聯運站時、由雙方驗車員會同查驗、如查得車輛損壞、或因裝載不合法不便行駛者、可以推却(參考聯運規章一九〇條)不受、乙、其配件缺乏者、應於交收車輛查驗車、(附單式)上、由雙方驗車員簽字証明、並備登記、簿登記能自輪轉駛回爲度、(參考聯運規章一九三條)丙、聯運車輛過軌之後、到達站祇能順回程送回、不扣留使用或裝運前往他路(參考聯運規章一八五條)如由甲路往乙路須、經過丙路者、此項車輛、丙路不得扣留但亦可照上項辦法轉川、丁、聯運車輛、如已過十日未回原路者、主有路應向收車路詢問戊、凡此路車輛駛入他路時、該路車務處應將他路車輛在該路之行動報告主有路車務處、(參考聯運規章一九五條)、

粵飛機誤擊英砲艦
投下炸彈六個幸不中

【香港二十七日聯合電】二十六日午后、警備西江之英國砲艦穆罕號在廣東三角洲內雞頭燈台附近航行中、廣東軍飛行機、突然對之投下炸彈六枚、幸一枚亦未命中、

粵省水災

廣州訊云、粵省各江潦水、本年漲發、均比往年爲早、以近來迭降大雨、其勢更爲洶湧、瞻顧前途、則本年水災至爲可慮、茲將各江水汎分誌如次、

本年潦水漲發、以北江化江爲最先、其勢最猛現在英德以上各縣、潦水沿北河道瀉下、其勢至兇、沿河低地、多遭淹沒、韶關南河一帶、一片汪洋、交通大爲阻碍、北江各縣入山、至多每經一次大雨之後、雨水由山瀉下、益增水勢之泛漲、下游之三水蘆苞西南各地、昨日經有北潦浸入、昨電告、北潦續漲、來勢甚猛目下水度已超過去年、仍繼續高漲未已、路局據電後即分電各站、隨時查報、並預爲設法、保護路基、免致如去年之被水沖毀路基、妨碍交通、

東江東江道河床淺窄、一遇潦漲、輒宣洩不及、而泛漲及于兩旁之農田、現查東江上游之興寧河源龍門各屬、潦勢極猛、急瀉而下、其疾如矢、上游貨船多有因河流過急、不敢開行者故近數日間、由上游來省貨船頓減、其觀音閣七汝湖派尾等處、理在水勢比平時漲一丈有奇、由惠州至博羅沿河兩旁、概被水淹、即石龍附近各低地、亦已成爲一片汪洋、差幸河流不如惠州以上之湍急、故貨達尚可通行、且農民恐遭水患、多將存穀出賣、以此近一二日內患州博羅等處運省之穀、反較旬日以前爲多、然潦水倘再續漲、則東江農作將受重大損失矣、

西江西潦發源于桂、由撫大兩河經梧州而粵近旬日間、西潦已逐漸增長、惟本年西潦來勢、似較北潦爲緩、距今三數日前、因迭次大雨水之影響維經一度之突漲、惟旋即轉和緩、最近三日內、施漲旋退、故現西江下游各地、其現狀不如北江下游各地之危險、南海九江地居西江下游、當地人民因多業漁、習知水性、據其惟測、謂西水有漲有退、來勢非兇、日最近數日間、其洛度尙稍多千漲度、以此推算、左最近之將來、如無長期大雨、則西水或不致爲患云、

桂省之建設

香港訊云、桂省地方貧瘠、而天然物產豐富、當局對於建設事業、年來極爲努力發展迅速、其計畫農礦工商並重、且注意交通之發展、以期適合該省之環境、故礦務民航各事尤覺顯著茲將最近各情、探錄如下、

○○○設觀象臺 桂省當局、現以民用航空事業既已積極經營、而農林方面、亟圖振興、二者俱與氣象有密切之關係、擬設立觀象台、以占天氣、誠爲不容稍緩、惟該省此項人才缺乏、前經省府航空顧問斯的芬氏、徵得香港天文台長同意、允爲帮助、現省府已選定天文學廖國衞蕭神忠二名、由民用航空局派來港台學習、以便返省服務、將來該省氣象有台推測、於航空事業獲得極大便利云、

○○○籌水電廠 該省最近以省內建設公路雖多、惟行駛之車輛、多用滊油、不免利權外溢、故擬在短期內、籌築一大規模之水電廠、除供給各工廠之電力外、並使電車通行全省此事已與某電機公司、磋商數度、不久即可實現、同時當局鑒於農業不振、灌漑之無力、擬向某洋行定購大批新式農具、及掘水溝之機器等、現正在進行中云、

○○○購採礦器 桂省各項建設事業年來既發展迅速、日前又派專員來港、曾向某洋行訂購大批機件、以爲開闢礦務及裝配硫酸廠之川、關於礦務用具者、爲採礦試驗、關於硫酸廠者、爲盛藏硫酸質之硫酸磚、均已先後運桂、派員點收、現李宗仁以該項機件、價値甚鉅爲愼重起見、特電駐粵主席王邁志來港安爲點收運桂、以從事於採礦事業、而裕民生云、觀於上述各項、足見桂省之勵精圖治、積極致力於內部之建設、而對於外間政潮之醞釀變化、大有不暇過問之概矣、

山岡長官
決定返任期

【東京二十八日電通電】山岡關東長官、決定于七月二日晚、由東京出發返任、

澤淸鐵路測勘完竣(續)
跨晉豫兩省長百四十八里
名稱將改爲晉博輕便鐵路

低者二三十丈、行於崖脚上望人馬如蟻、抓山越嶺、四肢行走、尤標嶺隕、所謂爲遺者信然、全路以此段爲最難、與修穿洞多而且長、耗欵最鉅、寺院至合河口一段、爲二十里仍是石山、此段最注意處、乃在丹河、因丹河爲高平與陵川晉城之水會合之處、應沿河北與修渡過丹河、合河口經楊莊河至陳莊、共長二十五里、至此則出太行山、此段路線、均沿惠河東岸、石山雖多、不甚迂曲、惟沿路多水打磨、測量建築、均須特加注意、陳村至柏山一段、長十五里、各綫沿山麓磽地爲此路、最省欵最工之一、

○○○廠站分配 大箕爲開闢原地修理機車、儲存一切、總務、工務、車務、均應、此柏山爲暢銷處、營業及炭料儲存、均應在此、故該兩處、應各設一總廠、大小站口、以多設爲宜、因上下車來往之快慢、全賴站之多少、愈多愈快、愈少愈慢罩綫路皆然、故定何西寺院楊非河均設大站、河底有石門李家坪高洛坪合河口陳莊、均設小站、大站路軌三道、小站路軌二道、路綫蜿曲、坡度陡者站密、路線較直坡度平者站稀、山內地勢寬者設站、路道交叉成丁字者、設站、路線距離稍遠者、設站、河西爲由河南上晉大城之乂道、地勢較寬、距箕三十五里、故設大站、寺院爲全路之中心、距大箕柏山均等亦設入站、楊莊河爲該地十字路口、距柏山三十五里、亦設大站、此路之建築輕便、實因屈於資本、非本身之不稱寬軌大道也、將來營業發達、資本充裕終將營業之需要、改建寬軌之一日、以其運輸力量實較狹軌大四倍也、

○○○建築橋梁 路基之最難估者、厥爲橋梁、橋梁之最費欵者、厥爲脚價、本路主要材料、厥爲靑石、磚次之、木又次之、預計五尺以下之水眼小洞、橋腿用磚石、架橋用方木、五尺以上至用磚料一丈以上、六丈以下者、一丈四尺以下者、發旋川洋灰結縫、二丈四尺以上三丈以下者、橋腿發旋、均用洋灰結縫、橋寬均七尺、所需之石料磚料石灰、則沿路所在皆是最缺、將來須櫃由河內小石內灘取之、高洛坪至大箕、木料亦缺、大小橋梁預計必需三百二十孔左右、約需磚石、三千五百方、每方脚價工價料價及石灰價砂價、均估入內、共需洋十一萬二千元、洋灰一千二百包、每包八元、共需洋九千六百元、木梁二百根、每根三元、共需洋六百元、以上三宗約共需洋十二萬二千二百元、橋梁最難估者、厥爲地根基、與打水工作、此路大地根基、大約不至困難、因在山中工作、捌地見石者多、見泥見沙者甚少、惟打水工作、河橋在所不免、且丹河水大、更屬困難、沙基泥基及打水橋墩、預均需洋兩萬元、

○○○山洞半洞 鐵路之最費欵、與最難工作者、厥爲大橋與山洞若故能繞則繞之、能挖則挖之、絕不願多穿山洞、致生障碍也、以故曲線半徑、普通定爲六百尺、最小爲三百尺、不得已時、准用二百尺、坡度普通爲百分之一、至百分之二、最大爲百分之二、五、不得已時、惟用百分之三、專爲避免山洞、定下不得已之半徑與坡度、而事實適得其反、良以愈穿洞、則愈省欵、能多穿幾處路線既好、省欵亦鉅、不穿山洞、路線行曲過甚、故穿一十丈八尺長之洞、可省半里、穿一五六十丈長之洞、可省四五里、至挖下則因齊崖削壁、高輒五六十丈、實行更不合算、以故本路大洞小洞、至少必需三十個以外、不便穿洞者、以半洞代之、石質既堅、萬無他虞、倘無半洞、則費欵多、而工作難、此爲本路之特殊情形小洞長以十丈計、大洞丈以七十丈計、均長四十丈、約共長一千二百丈、洞寬六尺、邊高六尺、中心高九尺、共需開石六千方、每方以六元計、共合洋三萬六千元、半洞長約需二千四百丈、共需開石一萬八千方、每方以二元五角計、共合洋四萬五千元、二宗共計洋八萬一千元、以上兩項山洞成後整理費仍須一萬元、(未完)

張貞撤職

【厦門訊云】四十九師師長張貞、因前共匪攻漳州時、不戰而退、現被撤職查辦、軍委會另任涂思宗爲四十九師副師長、代理師長職務、

【福州訊云】四十九師旅長王祖淸、在龍巖退縮潛逃後、經張貞撤職緝辦、王墊伏厦島未獲、日前由厦秘密來省、被戒嚴司令部偵悉、二十一日夜十三時、派隊前往河東淸陳宅將王拘捕、現押部候辦、

中村井杉等
周年慰靈祭

【東京二十七日電通電】爲滿洲事變導火線之中村少佐井杉軍曹、遭難以來、已閱一年、由陸軍省參謀本部主辦慰靈祭、于二十七日午前十時、嚴肅舉行、荒木陸相、武藤鈴木井上南菱刈各大將以下均出席、

野村中將
入海軍病院

【東京二十七日聯合電】野村吉三郎中將、爲整形義眼與摘出炸彈破片、于二十八日午後入海軍病院、

張繼赴西安

洛陽訊云、張繼二十三日由平過洛赴陝、籌備陪都、第三師陳繼承部、奉命調赴豫南[illegible]羅等縣共、二十五日開始動員、二十八日可開盡、

暹羅皇帝還幸首都
革命運動完全成功

【盤谷二十六日聯合電】暹羅國王布拉嘉吉法克陛下、本日由避暑地黃新歸還盤谷、受官民之盛大歡迎、雖在革命後、國內非常平穩、目下拘禁中之皇族等、在確定新立憲君主制施行政務以前、不能釋放、

【盤谷二十七日電通電】革命成功後之暹羅首都、恢復平穩、因皇帝在人民會議、對于新憲法正式署名完成革命、皇族官臣之大部分、已容許歸還宮廷、

大連市信濃町四四
招募各埠

世界珍聞及其他

魚類中的怪物

▲緣木求魚、孟子對齊宣王說『以若所爲、求若所欲、猶緣木而求魚也』意思是說緣木求魚是辦不到的事、不料世界上居然有緣木而登的魚類、這種魚產在東印度、可以鰓蓋外面的小鈎、攀登樹幹、

▲發電之魚 人類千辛萬苦經過多少科學家工程家的心思努力、才好容易造成了發電機、却不知自然界中、竟有一種魚類、毫不費事的能自動放出電來、這種魚產在南美洲和非洲的河內、

▲魚飛機 鳥能飛魚能游、這是人人皆知的事實、但是反過來說、鳥能游魚能飛、也未嘗不可、從上海搭輪船往歐美的乘客、在洋面常可以看見飛魚、

▲魚發彈 東印度有一種魚類、可從口內吐出水珠將昆蟲擊落水中、和我國小說上描寫的劍俠口吐白光差不多、

▲魚燈 深海之底、陽光不到、眞是所謂『天昏地黑、日月無光』生在這裡的魚類、却能自己發光、以爲黑暗中的導引、

▲涸澤之魚 澤雖涸、有的魚、却不見得死、非洲產的肺魚、平常游於水中、遇到天乾水涸、便藏在泥中、呼吸空氣生活、

蝶隊

從東北部翩翩飛來 顏色不一花形奇異

◇…河間地方之怪事

關內河間城東北沈家莊、薛家莊之間、前十六日從東北翩翩飛來大羣蝴蝶、約有一千八百萬、成隊佈滿天空、上上下下、形形色色、大小不一、各蝶花形、狀奇異、顏色燦爛奪目、臨近村莊、觀者莫不稱奇、自東北向西南飛去、歷六小時始盡、前曾有鬼蛇結隊而過、今又來大羣蝴蝶何怪事之多耶、

輿國奇案

自謂神靈助其犯罪 火車出軌專家

□…法官難定公判

維也納電云、迭在輿德匈三國境內犯破壞鐵道交通罪多起之瑪都舒加、前經逮捕、本日在維也納重罪法庭開始審訊、瑪氏處被告欄中、以極頹唐、其身體上部、因神經激刺時、時搖擺、儼如困獸、當其依例供述籍貫時、瞥視其妻在證人席中、咫尺千里、以手作接吻狀、以示戀戀、檢察官繼朗誦公狀內稱、被告對於某某三處破壞鐵道案件、確已承認不諱、但對於犯罪行爲之原由、則解釋殊涉渺茫、又謂瑪都舒加犯案期內、曾自稱有某種發明、能防火車出軌、請各鐵路公司試用、

公訴狀最後、謂精神病專家曾審查該犯、斷其應負案件之完全責任云云、檢察官誦讀公訴狀時、瑪都舒加、翻閱辯護狀似甚專心、蓋渠將自作辯護也、此狀用紅綠兩色墨水、在白紙上繕寫、三色相映、適合匈牙利國徽之顏色、旋庭長問被告之職業、被告答稱『予前係商店雇員最近則爲火車出軌專家』被告是否曾往巴黎一層、本人亦記憶不清、無從確定、

庭長旋問被告、謂汝經濟既不充裕、何以一九三〇年、能捐欵與維也納城中之某教堂、被告答稱『維也納華美教堂甚多、惜無前往人祈禱耳』大衆爲之鬨堂、被告前自稱、有神靈勸其犯罪、謂如此則名聲日顯、可爲工人首領、法庭對於此事、討論良久、被告自言『俄國之脫羅資基、曾五次犯罪、吾甚羨之』又謂神靈勸渠往匈牙利、創設宗教、至教旨如何、則未能明白確定、旋又稱渠之所以使火車出軌者、原欲使歐洲各鐵道公司、重築鐵路、而令失業者得有工作云云、被告供詞、含混不清、大抵類此云、

美下院 贊成解酒

華盛頓電 下院議長加納氏發表宣言、贊成取消禁酒令、認爲非健全與可行之方針、按氏爲塔克什斯州議員、該州爲南部著名主張禁酒地域、加氏此次擬充任民主黨候選總統云、

泰安縣長尋得李敦卿之手杖

平訊、國聯調查團委員長李敦卿、前於遊覽泰山時、在玉皇頂上將所持手杖遺失、中國招待處人員、當請泰安縣長周百鍠尋找、周并出賞格二十元、北平綏靖公署、現已接周百鍠縣長來電、報告李敦卿手杖、業已尋得、派人送至北平、綏靖公署接電後、除通知招待處人員外、並復電周百鍠縣長嘉奬云、

倫敦螟蛉會發表

近年英人多領女孩

倫敦函云、英人之無子女者、多就所謂螟蛉會者領之、年來領女孩者、紛至沓來、須先掛號、久始得之、據倫敦螟蛉會名譽會書記白特爾敦士暨全國螟蛉會名譽書記白萊克本女士曰、今日男孩待領者頗多、而待領女孩者更多、上年請領女孩者、較男孩爲三與一之比、其緣因殆由不望自生子女者、多覺子之爲子、至娶婦而止、女之爲女、則延及終身也、又雖女大須嫁、亦不之計也、另一緣因則爲許多夫婦、在歐戰中喪其唯一之愛子、已感至痛、今螟蛉一子、將來長成、或不免仍死疆場、則不堪再負此痛、領孩者頗多表示此種感想、再則、領孩者多有爲退職女校長、平日爲兒童所包圍、洞達男女孩之性格、多覺女孩視男孩爲溫柔、更有無兒之家、覺他日女孩長成、可爲其婦老來之伴侶、有此數因、女孩乃彌覺可貴矣、按我華向來重男輕女、今英人乃適與相反、而子之爲子、至娶婦而止、一言、又與我華娶了媳婦、賣掉兒子之俗諺、翕然吻合、亦云異已、

○○○

嘉波女郎離好萊塢

據瑞典京城斯德哥爾摩的消息、神秘女郎嘉波已決定要脫離好萊塢了、她與米高梅公司的合同、到今年七月滿期、以後她願意再行繼續、這位受世界歡迎的女星、忽然隱退、究竟是爲了什麼原因呢？據可靠消息、嘉波姑娘將同她的愛人結婚了、然而傾慕嘉波的觀衆、却絕沒有理由去反對她的、祇好眼睜睜的看她姍姍而去、因爲在她這方面看來、好萊塢雖好總終敵不過情人懷內的溫柔鄉啊！

接着大家一定要追問、究竟是誰家郎君呢？若使報告出來、定要叫傾慕嘉波的人捏一把羞慚的汗水、他名叫威廉奢倫生是一個顯赫的大銀行主人的公子、他而且與瑞典薛格華親王是好朋友、

這一對兒在三年前（一九二八）當嘉波有一次遊返瑞典的時候、就在輪船上遇見了、那時奢倫生和薛格華親王、與白那託伯爵兩家人同在船上、每次消閒作樂、嘉波總是被邀加入、隨後薛親王更給他們不少接近的機會、嗣後嘉波重返美洲、兩人不斷的斷通信、結果却把個嘉波從美國人的眼睛裡奪了回去、

嘉波返美後、奢倫生曾到好萊塢看他一次、最近一個月內、斯德哥爾摩與好萊塢之間、電話更加緊的來往、談談彼此相思的情話、聽說訂婚的佳期已有定奪、將於這『寶貝』回國之後、就在瑞典舉行、還聽說這一雙人應王室之邀、將在瑞典北方某處的行舘中度署、一方面奢倫生已與薛格華親王到柏林去置備種種、預備在訂婚與結婚時應用、從此這位在美國傾城的瑞典將色、女星與天下不知多少人告別了、

戰敗世界拳王

桑凱氏奪回重拳錦標

紐約電云、波斯頓之桑凱實現其十年來之野心、廿一日在十五回合之劇烈戰爭後擊敗世界拳王德國之司穆林、桑凱爲一無名之拳手、對其能力頗有爭論、本晚彼勝六回合、爲第一、第二、第三、第六、第八、第十四回合、司穆林勝五回合、爲第五、第十、第十一、第十二、第十三回合、有四回合無勝負、司穆林嘴破血流、但爲保持其名譽計、拳擊頗烈、在第十一回合中、拳擊仍甚準確、桑凱之左目亦受傷、終局雙方精神仍佳、桑凱之勝司穆林、又奪得世界重拳錦標、司穆林頗希望奪回此錦標、

小科學 無綫電

播音與收音

『兩地之間、既沒有電線連接着、聲音怎樣能夠傳遞？』這是我常常聽到的問題、我們要了解這個問題、就得先明瞭『有線電話』之所以能夠傳聲、並不是我們的語言能夠在電線上流通、電線上所能夠通行的只有電流、所以電話機有兩種作用、

（一）使聲音變成電流、

（二）使電流變成聲音、

我們的語言由甲電話機變成電流藉電線傳到乙電話機、乙電話機將這個電流變成聲音、使我們的語言還原而達於聽者之耳、這樣往復起來、甲乙兩人便能夠對談、

有線電話機甚爲簡單、能夠兼任收發兩職、無線電話機較爲複雜、發音和收音的機器就得分別設立、發音的機器叫『播音機』、收音的機器叫『收音機』、播音機和收音機上都裝有『天線』、天線是用漆包的或錫包的紅銅線紐成細繩狀、用高柱子架在戶外的空中、

電話機上的耳機有兩端、一端是爲聽話用的、一端是爲傳話用的、所以播音機上必須有特製的『傳聲器』收音機上也必須有特製的聽聲器、竟聽聲器有兩種一是『聽筒』是個人套在兩耳上聽的、一是『喇叭』是使衆人共聽的、

我們對着播音機的傳聲器演講或奏樂、那播音機便將聲浪變成電磁浪、這電磁浪由天線播送到空中、由空中的以太（註）傳達於四方、播音機的電力越大、播送的路程就越遠、在這電磁浪所能達到的區域之內、若安有收音機、那收音機的天線就可以將這電磁浪接收下來、由收音機將電磁浪變成聲浪、由喇叭或聽筒出來、我們就可以聽到播音台所播的音樂或名人的演講了、

（註）—科學家認爲『熱』『光』『電』之所以能夠傳達、一定有一種媒介物、而且這種媒介物一定是很稀薄很堅韌的、是瀰漫於宇宙之間、充塞於萬物之內的、科學家爲便於說理起見便名之曰『以太』其實這種東西至今還是理想的、還沒科學親眼見過、科學雖然費了不少的光陰和腦汁、到底沒有掃去科學上這朵暗雲、

三英里長跑新記錄

芬蘭京城電、廿三日此間舉行芬蘭阿林比克豫賽會、利萊鐵蓮氏三英里長跑成績爲十三分五十秒六、五千米成績爲十四分十六秒九、著名跑手諾打破米氏之世界紀錄、查諾氏三英里紀錄爲十四分十一秒二、五千米爲十四分二十八秒二、魯氏新紀錄、誠足驚異也、

以母性立場共起廢戰

中國各著名夫人發表宣言

上海電云、中華婦女節制會發展女界國內廢戰運動、除敦請各省女界領袖如廣東伍智梅、香港胡素貞、西藏劉曼卿、南京胡貽芳、天津鄭汝銓女士等、組委員會負責推進外、並以重金徵求廢止內戰方案、廿四日特發宣言云『外侮之來、內亂召之、本會係中國婦女之大團結、鑒於目前國內廢戰之重要、爰特以國民之地位、母性的立場、發起女界國內廢戰的運動、冀能促醒當局及全國民衆之覺悟、俾國內戰爭不致重見、一切建設能上軌道、國家之基礎不致動搖、我全國女同胞贊成此旨者、盍興乎來、共起奮鬥』

三言兩語

沒有戀愛前的女子、表面是莊嚴嘴上是獨身主義、而且常駡天下沒有一個好男子、而心裡却希望有人來追逐、因爲一男子追逐、她慣更高更可以增加求偶的地位、

○○○

男子沒有戀愛前好似水上的浮萍、不但靈魂是飄搖無定、即身體也像是瘋了的小狗、一有了戀愛時、不管對方的態度如何、他便歡起來、好比新年裡的紙笑和尙、

○○○

女子對於男子的要求像聖旨似的、但是不論分量多少都可以滿足、

○○○

瀛儁海聞

▲俄國河濱沙（譯音）地方有一個婦人、名安其麥拉絲、芳齡三十四、伊在兩年中、曾犯了十二次的奸案、最近、因爲又和一個商人要好、以致給官府充軍到西伯利亞去、永遠不許伊回國、

▲法國巴黎有一紳士、名裴得阿拉、他於十八年前、在巴黎某劇場裡、遺失了一個金表、價値五佛郎、在最近的幾個月前、他又到某劇場去觀劇、恰巧在他的座位縫中、發現了一個金表、表後還刻有他的名字、原來就是他十八年前遺失的那個、

▲美國波士頓地方、有一個小孩、年才十一歲、他在六歲時、就開始那遠地徒步旅行哪、爬山哪、越嶺哪等事、到了現在、已練就一雙好腳力、據說他能每天跑十五哩的道路、而且并不疲乏呢、

▲意國羅馬有一個青年、名尼拉福樂克、他可以算是世界第一大食王、據他曾對人說、他每天要食麪包二十三磅、雞蛋三十八個、牛奶一公升、能才飽腹、

最新發明
歐文併用華文打字機
裝璜精巧 運用靈便
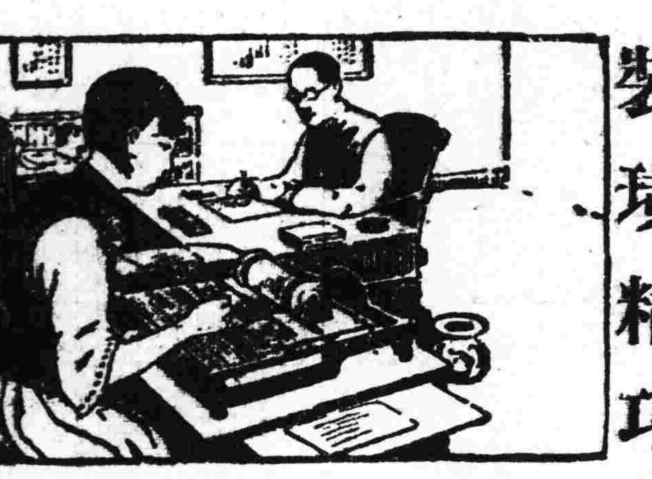
一架能代三名書記 每分鐘打五十餘字 本公司現有專門打字員待聘 如有需用此項人材者請向本公司接洽可也
▲說明書函索即寄▲
華文打字機製造公司啓
大連市山縣通一五五番

三位名醫對於腦病與其治療之意見

對於疾病之情形無論如何醫生之言斷無私見因他總是希望病家告痊竭力爲之想法也至於醫生因勞神而自己生病間亦不免但不常有耳但苟醫生醫其醫法可算雙重之介紹蓋其自醫之良法當然亦爲醫其病家同樣疾病之良法也

腦病實爲近代最流行之一症亦爲最難治之一症尤其是病已到了深入的地步凡勞心之輩每易患此其最初病狀多爲心緒不寧眠睡不穩肢痠背痛惡夢頻多頭痛胃呆神疲力弱苟不速治則不眠愈甚體力愈虛精神愈壞神經疼神經炎均有發生之可能於是腦愈弱而全體之機能亦愈險循至發生瘋疾亦未可知甚矣神經病之重症爲可憫也

但是腦弱果由何而起乎曰血液衰薄無以滋養神經是也故治之之法端在速使血液之增多與清潔耳醫家凡遇腦疾病家往往以韋廉士醫生紅色補丸善能補血清血爲效最速現有三位名醫來書具道此事并稱若輩均親自服用韋廉士醫生紅色補丸而覺滿意敝局以爲此種函件不無裨益於腦疾病家之故特發表於次以公同好焉

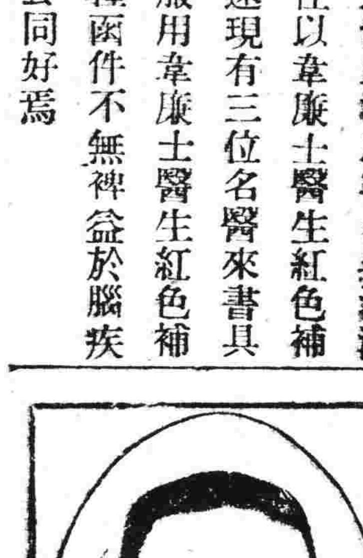

（一）上海寧波路三百五十九號華陵醫院主任熊耀庭醫師云「鄙前充任靖江三友醫院醫務主任因診務忙碌操勞過度致血液虧弱胃呆食減雖自處方調理未見明効後服韋廉士醫生紅色補丸不久即見精神健旺飲食增加今在申組織華陵醫院殊覺康壯內特書此作同病之津梁焉」

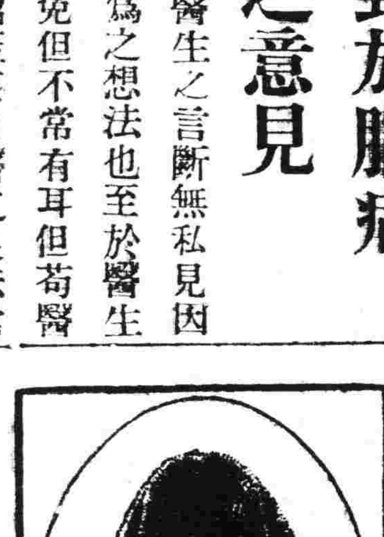

（二）河北張家口玉帶橋同信堂藥局現任察哈爾第一監獄醫務所長楊棟才醫師云「年來鄙因事煩用腦過度致脾胃不佳身體疲弱精神短少胃部作痛消化不良屢治未愈乃試服韋廉士醫生紅色補丸精神覺爽飲食漸增續服無幾諸症悉去自是每逢虛弱腦病投以斯丸無不見効欽佩之餘特繕寸楮以表微忱焉」

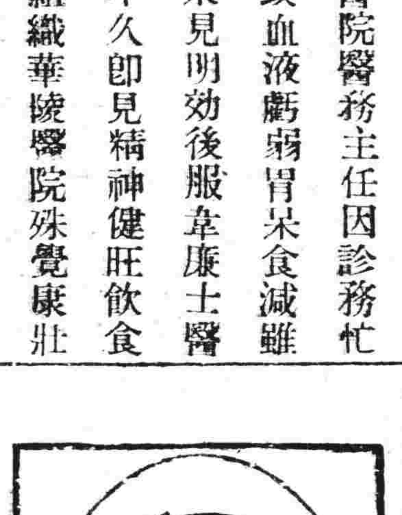

（三）廣州常平普惠醫所主任徐幻生女醫師云「鄙在求學時代用腦過度自就普惠醫務主任後又因事繁常覺精神不足隨服韋廉士醫生紅色補丸腦力漸強身體亦較前肥壯足証此丸確有補腦壯身之功爰叙數言俾腦力薄弱者知所購用焉」

韋廉士醫生紅色補丸各藥房均有出售或直向上海江西路四五一號韋廉士醫生藥局函購每瓶一元五角六瓶八元中國境內郵費不取

無綫電話機
美國製最新式
機能可聽得日本上海歐洲等處
多量販賣機能優秀價格至廉

南滿電氣株式會社獨家經理
美國加克遜貝爾會社總代理店
（奉送本樣）
本店大連市伊勢町九七
電話四二五七番
內藤商會
奉天平安通七番地
大連 內藤商會支店
電話二四九八番

內田洋行奉天支店
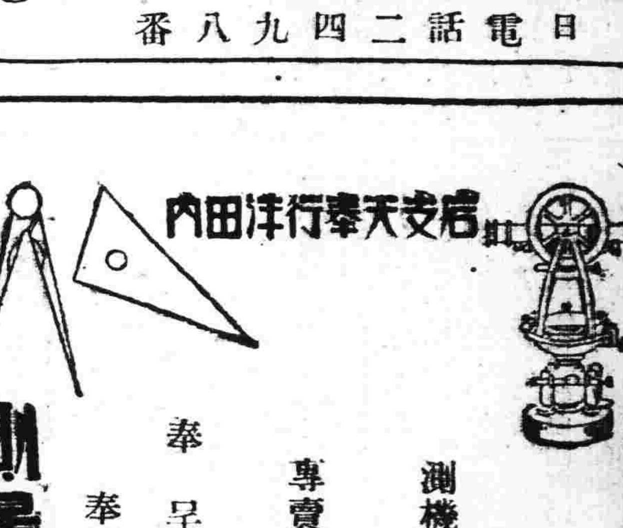
東洋第一
測機舍製 測量器械
專賣特許 富士經緯儀 砲工水準儀
奉呈樣本
奉天春日町一 電話四六七八番
測量器械と製圖用品

製品…鐵道車輛、鐵道路線附屬品及信號裝置、鐵橋鐵桁、鐵骨鐵屋及油容器鍋爐類、
株式會社 大連機械製作所
本店 大連市沙河口臺山町
支店並分工廠 奉天西塔大街三町目（電話二一〇三番）
目要 氣罐、氣機、煙突、各種機械類設計製造据付、鑄鐵品、鍛鋼並鐵索瓦斯、

龍牌洋灰 便利瓦 油漆布
批發 零售
奉天大西邊門外大街六經路角
機械貿易 泰平洋行奉天支店
電話長三〇〇二番

內科 大東門外
大東醫院
日電話三三四六

優秀高級 支那裁縫師數名
詳細本人午前中面談待遇從優
奉天松島町十二番地
吉川洋服店

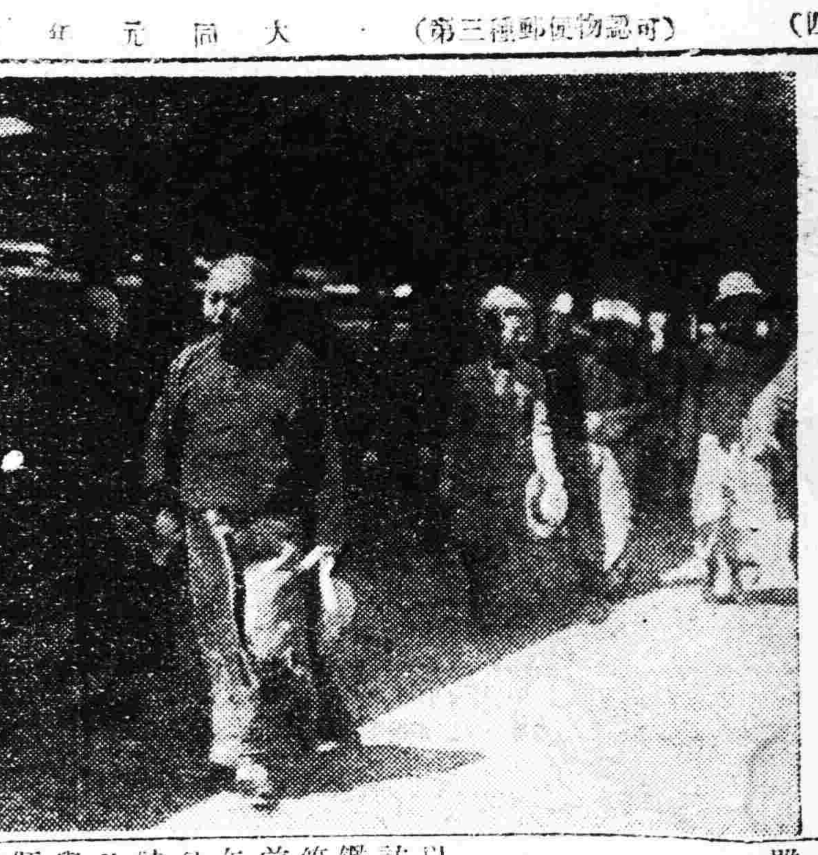

◇丁鑑修代表過奉赴日
圖中先行者、即爲丁、代表、其他皆屬隨員或家族…二十八日午後一時半、在奉天停車場攝影、

丁林兩使過奉東渡

滿洲國交通部總長丁鑑修、以非公式國民代表資格、東渡訪日、已誌本報、茲者正使丁鑑修、副使林棨、及丁之家眷等一行十五人、已于廿八日午前八時半、由長春乘車、旋於午後一時廿分抵奉、下車往訪日關東軍司令部、旋於午後三時四十五分、乘車經安奉線赴日本、該氏當滯在東京兩週間、與各界人士會見、懇請承認問題、及開發產業之投資問題等云、

省府通令各縣 嚴禁私買逆產

奉天省署、查各縣逆產最多、雖經設法查收、然恐暗中有奸人頂名冒替、私自轉售他人、以致查收發生糾葛、爲此特於二十七日、通各縣嚴禁私自買賣逆產、嗣後非有各地官署出名不得買賣、以資愼重云、

總務廳限扣經費

奉天總務廳長金井氏、以各縣公署稅捐局、關于每月辦公經費、均自扣留、惟所扣項目不清、本廳無以統計核算、乃通令各縣局嗣後扣留經費、限於某項經費、扣留某項收入云、

施用電影宣傳衛生

省會警察局現爲嚴防虎疫滋延、及喚起市民注意夏季之衛生起見、擬定于七月四日、施行衛生宣傳、于晝間用汽車遊巡散放傳單及張貼標語、晚間則用衛生電影放映、並臨時聘請精通醫學之名士、講演衛生之常識、期爲一星期、按次輪流擇地宣傳、並擬定預防虎疫各種方法、分送住戶云、

重要官制改革案 均經國務會議可決通過

【長春專電】新政府成立以來、已逾三月、在此期已經實驗、政府機構內部組織發生改廢之必要、廿七日國務會議、乃關於此項問題、有所討論決定、茲探錄於下、
(一)政府組織法及國務院各部官制改廢案件、
(二)決定廢止查收局、
(三)文官等級俸給令、
(四)硝磺局火柴公賣局之隸屬問題、
(五)自治縣制度、
(六)廢止各省財政廳、由中央接收、隨之改正官制、
(七)縣官制、
(八)各教科書編纂委員會組織官制、
(九)紙幣類似之私帖有價證券之暫行取締條項、

各縣地方法院組設辦法續聞

司法署改組、已誌本報、茲據高法院人云、各縣設地方法院案、已經擬定辦法、將來實行時縣已設分庭縣分設地方法院、設司法公署縣分設分庭、其由縣長兼理司法縣分、暫緩設置云、

調查團今晚抵奉 警保商仍施行警備

迎接國聯調查團之奉山鐵路專車、業于廿八日上午七時廿分、由南滿車站開駛西上、隨車前往迎接者、仍爲省會警察局首席督察長鄭子東、帶隨員五名、代表警廳赴山海關迎接該專車預定今廿九日晨八時許由山海關站駛來奉天、定晚八時十分到達南滿車站、同時本城警保商三機關及縣警局、業經聯合議定、仍照前次來奉時警備辦法處理云、

舊貨幣整理辦法 兌換率二十八日午後六時發表

【長春專電】舊貨幣整理辦法、已于二十七日正式公佈、就中一般頗爲注目之兌換率、準于二十八日午後六時、在各地分行、一齊發表、該法全文如下、

第一條　從來流通之鑄貨及紙幣、除本辦法所定外、自本辦法施行日起、一齊禁止其流通、

第二條　從來流通之左列紙幣、自本辦法施行後、限於滿兩年、照一定換算率、與貨幣辦法所定之貨幣（以下單稱新貨幣）、仍有同一效力、期滿後自應失其效力、
(一)東三省官銀號發行之兌換券、（不含天津）、
(二)邊業銀行發行之兌換券（不含天津）、
(三)遼寧省四行聯合發行準備庫發行之兌換券、
(四)東三省官銀號之滙兌券、
(五)公濟平市錢號發行之銅元票、
(六)吉林永衡官銀號發行之哈大洋票、
(七)東三省官銀號發行之哈大洋票、
(八)黑龍江官銀號發行之大洋票、
(九)邊業銀行發行之大洋票
(十)吉林永衡官銀號發行之官帖、
(十一)同小洋票、
(十二)同大洋票、
(十三)黑龍江官銀號發行之官帖、
(十四)同四厘債券、
(十五)黑龍江官銀號發行之大洋票、

第三條　前條之換算率以財政部令定之、

第四條　從來流通之奉天省十進銅元、自本辦法施行日起、限於滿五年間、與新貨幣一份青銅貨幣、有同一効力、期滿後自應失其効力、

第五條　第二條及第四條所揭紙幣或鑄貨、由滿洲中央銀行總分支行依第三條、或第四條、以新貨幣兌換之、但本辦法施行後、限於滿一年間、得以第二條第一號及第二號之紙幣替代新貨幣、與之兌換、

第六條　中國銀行及交通銀行得以現在既發行之哈大洋額爲限度通用之、但須服從政府命令、於本辦法施行後五年間收回之、

第七條　關於在熱河省內流通之鑄幣及紙幣另定之、

第八條　本辦法自大同元年七月一日起施行、

中國銀行員攜帶大宗庫欵潛逃

日站千代田通中國銀行出納員魏瑞生、年四十二歲、江蘇武進縣人、于本月二十二晨、不悉因何外出未歸、迄至近日仍未歸來、經該行當局查點一切庫存欵項、計少約合大洋四萬餘元、均爲各種錢鈔及滙兌券、據該員保證人日站千代田通會發祥綠房經理程元吉稱、該員與大西門裏同盛錢莊、素有往來、且在該錢號存欵七千餘元、然均于潛逃前一日悉數提出矣、現該總行除向其保證人追討外、更向日警署及省會警察局函請通緝、其攜走之欵爲日金九千六百餘元、正鈔三百餘元、奉天現大洋票二萬三千餘元、哈大洋券二千餘元、奉天一二大洋滙兌券四千五百餘元、現該員眷屬等、尚在本城瀋陽縣前胡同其胞兄魏祥生家、然亦被警監視中云、

哈營兩關接收完畢

【哈爾濱專電】哈爾濱海關由滿洲國完全接收、已誌本報、廿七日該海關特中止事務、嚴禁舊稅員之出入、整理人事、然舊稅員現照巴海關監督之宣言、暫于今後爲滿洲國官吏、並盡其忠誠等語、均得由滿洲國採用任命原位故此項人事、當于兩三日內決定、開始事務
【營口專電】營口海關已于廿七日午後五時、由滿洲國完全接收、

礦商請補發礦照

奉天實業廳、據各礦商呈爲礦照前在軍閥時期非法取消、請求查案補發、以保礦權者多起、該廳廳長徐紹卿氏、乃呈請省公署核示辦法云、

榆樹縣城頻危 日軍馳援

駐榆樹之守備隊及劉旅長所率之吉林軍、於二十五日朝突被反軍主力之馬占海宮長海聯合部隊、約六千餘人所包圍、吉林軍以榆樹地方居吉林之要害、倘將該地遺棄、吉林省之被佔領、亦未可知、如此則全省治安恐受極大影響、故持此悲壯之決心、抵死防禦、一方在哈日軍已接該地請援之電、船橋支隊已於二十六日朝、向該地急行出發二十七開始總攻擊云、

各機關定期宣誓 臧省長爲監誓官

民政部以各省各機關服務官吏、是否實心任事、必須宣誓、以示服從滿洲國之意、曾通令各省機關、擇期舉行、省城警察、保安局、商團、及其他各機關、均定由七月一日起、分別舉行宣誓典禮、臧式毅省長爲總監誓官、茲將民政部頒到警察任職宣誓文、錄之如下、
今次志願、充某某省警士、如蒙採用時、除嚴正恪守官吏服務令外、對於人民、必親切和靄、執行職務、並誠心遵守所有之法律命令、對於職務上一切之責、務必嚴正忠實踐行在職滿三年時、決不因己之故、請求辭退、自身以外家族人等決不使其倘有污損警察官吏及其家族體面之行爲、謹如上誓、

東部綫匪羽猶躍躍欲試 籌定作戰大計劃

【長春專訊】現在反吉林軍蟠踞於東部線一帶、糾合匪團及反國份子、仍繼組反日軍事行動、近聞該軍匪等、於六月初旬、在下城子站附近、召集各方主腦、限於一星期、開軍事會議、爲討論統一各反國軍問題、及將來作戰方策之大計畫、探得該會議內容如次、
(一)統一舊吉林軍之問題、全體會員決定推馬憲升爲救國軍總司令之職、均一致承諾、其組織之決定列下、
後方總司令王德林
後方副司令關慶祿
前敵總司令劉萬魁
前敵副司令郭旅長
別動隊總指揮劉長成
別動隊副指揮王鳳成
(二)軍事費用問題
軍事基金之徵收、歸各地農商會担負、如有非常之際、亦可直接由農民捐徵之、徵發區域、
王德林、洮寧線南部、（老黑山、綏芬河、大甸子）
關慶祿、綏芬河、馬橋河一帶、
馬憲升、下城子、八面通一帶、
劉萬魁、穆稜、五虎林一帶、
劉長成、因別動隊之關係其徵發區域無區域徵收之、
(三)軍械及彈藥之補充、決定由蘇俄方面進行購入之云、

以上協議業已決定、該反吉林軍主力部隊之配部兵力狀況列下、
劉萬魁（五虎林、磨刀石、穆稜一帶軍額二千名、
馬憲升（下城子、八面通一帶）、軍額三千名、
王德林（三岔河一帶）、軍額二千名、

謀攻省城匪犯在沙子溝就擒

瀋陽縣督察長朱上邦、自蒞任後、對於境內之治安及一切防務、力謀整頓、更以省垣附郭之九區境內沙子溝地方、頗爲匪徒易于隱匿之地、特於廿七日午前三時、帶同武裝警士三名、赴該區界內之新村市門牌二百零九號住戶劉曜五家、即時搜獲匪徒嫌疑犯八名、該等無職業、即時、全部逮捕、並起出槍枝、頭目爲趙萬田、二十八歲原籍遼陽李任屯人餘爲姜耀中、劉少東、王明富、吳振山、李景倉、劉項南、張義豐等七名、均帶局轉送城內憲兵隊審訊中、聞該等並供出其他同夥多名、刻正搜獲中、又該匪等供稱、爲三勝餘黨、欲攻城不諱、來城係探路性質云、

日軍勦匪部隊已進抵朝陽鎮

討伐東邊匪賊之日軍平田部隊、自出動新賓以來、不分晝夜、與匪交戰、至廿六日進抵山城子、又由某方面前進之日軍部隊、已於廿五日晨進抵朝陽鎮、森中將爲作戰指揮該兩部隊計、已於廿六日向該方面出發云、

熱民苦於苛政 竟請日軍出動

熱河省之建平縣地方、現住有熱河騎兵第十旅第六十一團團長蘇某、在該地面姦淫擄掠無所不爲、又因熱河地方已屆鴉片收穫之期官憲方面雖迫課稅、其他軍隊胡匪亦以此時期爲唯一發財之機會、向農民方面橫征暴歛、農民不堪其擾、地方遂演出各種亂鬬之慘劇、地方農民對彼一般惡鬼、異常戒備每家壯丁多帶武器、以事對抗而農民等現已不堪如猛虎之苛政、希望日本軍之到來、如嬰兒之望母、且有一部分之居民已對錦州之日軍上書、請願保護云、

甄別各縣警官七月中旬實行

奉天警務廳、對於全省警政力謀改善、茲爲注重警官人才計、以各縣警官資格是否合格、殊有甄別之必要、茲擬定於七月中旬、將各縣警官分期調省加以甄別、以定去留云、

五處警務廳長仍舊

當局因改善警務擬將五處警局改廳各節已誌本報、頃聞當局將五處警廳改組成立後、決計重任奉天警察局長齊恩銘、副局長魯崎、安東警察局長姜全我、營口警察局長白銘鎮、錦縣局長宮文樾、撫順警務局長魯監周爲該廳廳長、當於七月初旬發表云、

各學校準備預防虎疫

虎疫已現于津埠、警局已令瀋次溪科長、負責辦理、刻聞各校亦奉廳令、加意預防、咸備石灰石炭酸水、設法消毒、並向學生講演虎疫之情況、及預防之注意、于必要時、須赴大醫院注射預防針、以備不虞云、

中國對滿海關案決定報復手段

關於滿洲國接收全滿海關問題、中國政府屢次發出聲明抗議等、力圖阻止、惟竟不得効果、反招不利、至頃乃決定報復、以解憤激、其手段爲、
(一)、對於全滿郵局發下封鎖命令、同時令從業員撤回關內、
(二)、對於貼用滿洲國郵票之各郵件、以無郵票郵件處理之、
(三)、凡寄遞歐洲之郵件、停止經由滿洲、須一律改取海路、

捐票工本費一律豁免

奉天市政公署、所征收各種捐率、向收捐票工本費、茲爲體恤商民起見對於各種捐票工本費、擬一律豁免、就中房捐票工本費、已定下月一日起、實行免收云、

教廳促進教育每週開會一次

教育廳長韋煥章、爲謀根本整頓教育、而資促進起見、茲規定每星期四日、召集教育會議一次、凡省城各中小學校校長、均須參加云、

道路河川調查員出發

【長春專訊】新京民政部前令各省區轉飭各市縣、調查境內道路河川狀況、已誌各報、茲聞該部復派專員、分赴各省區、會同調查、冀明眞相、俾早設計、該部派赴奉吉黑三省調查專員劉某六名、已分頭出發、聞其調查主要項目、爲道路河川之名稱、始終地點、通過都市、以及河幅寬度、水量淺深、流通狀況、與橋樑保修計劃、舟車通過數量等、現正積極入手調查、用早舉事、彙案報告、以便設計、修理疏濬、俾欲國計而利民生云、

天氣豫報

六月廿九日　南東風　晴一時曇
廿八日之溫度
平均　二四度九
最高　三〇度〇
最低　一八度九

瀋水小新聞

一住戶失竊一

大南邊門外、住有劉玉忱者、係商界中人、家道小康、久爲竊賊所垂涎、詎知二十七日晚十二時餘、被樑上君子潛入屋內、竊去衣服首飾二十餘件、計値現洋五十餘元、及至次早知覺、當即開具失單、呈報警所查緝云、

一撞傷幼兒一

小南關洋樓後胡同湯某、僱一女工看護幼兒、于廿七日晚六時該女工帶幼兒到小南城門分所前、女工不愼、幼兒被自行車撞倒、該分所即將騎車人帶所、經分所長詢明、令騎車者覓保、保証小兒將來無虞云

一擊鳥傷人一

大南關大佛寺胡同住戶蔣春陽者、常持槍赴各處打獵擊鳥於廿七日上午十時許、赴小河沿李家樓樹林擊鳥、詎意誤擊致將附近田姓幼子頭部擊傷、經該子之父瞥見、與其大起衝突、經人說合、將其子送醫院診治云、

一奪去手鐲一

南市場福安里住戶黃姓之子年九歲、於廿七日、獨自赴苗圃玩耍、忽來一暴徒、將該孩抱住、搶去所帶之白銀手鐲一付、向南逃跑、及該孩哭告其家、急報警追緝、已失所向云

一捕獲胡匪一

奉天城內憲兵分遣隊、于二十六日晨、在城南渾河方面、捕獲胡匪二名、一名李全、年三十三歲、一名趙寶山、年二十六歲、當即帶回分隊、刻正嚴重訊問中云、

一汽車肇禍一

小西邊門、于廿六日上午十二時許、有一〇一三號汽車、由西向東、行至該處、適有一女孩、（八歲）由南至北橫道、因司機不愼、致將該女孩撞傷但傷勢甚微、當由該處崗警趕到、由司機掏出現洋兩元、以作治傷費了事云、

一懸賞尋子一

小東關雞市住戶方紹先之子福元、年十三歲、在十三小學校課讀、於日前外出失踪、其父遍尋未得、念子心切、乃懸賞尋找、如有查送其子回家者特酬大洋一百元云、

一妯娌衝突一

商埠北市場平安里住戶周奇山之妻李氏、於廿六日下午一時、不知因何、與其弟婦唐氏先口角而後動武、李氏用菜刀將唐氏頭部砍傷、血流如注、不省人事、經房主報告警所、將双方一併帶往分局訊辦云、

一拾金不昧一

小東關柴草市貧兒學校學生王志田、於二十七日晨七時、上學之際、行至學校門外拾得現洋票八元、守候多時、無人尋找、乃送分所招領、若王生者可謂拾金不昧云、

愼勿信任巫醫 市政公署取締迷信

奉天市政公署、于二十七日佈告云、爲佈告事、案奉奉天省公署、民字第六七號訓令內開、爲令遵事、案奉民政部衛生第三一三號訓令內開、查巫醫一事、原爲左道邪術、乃一般無知愚民、陋習相沿、偶染疾病、每捨良醫而勿求、惟知迷信巫術、其不能治愈、轉致死亡者爲數不勘、殊堪憫惜、本部負有改正習俗之責、民命攸關、詎容勿視、除分行外、合亟令仰該署轉飭所屬嚴加取締、務期根株盡絕、以除民害、并將取締情形具報爲要等因奉此、除分行外、合亟令仰該署遵照辦理具報、以憑彙復、切切此令等因、查巫醫不學無術、誤人非輕、亟應從嚴取締、飭本署外勤人員隨地嚴查、并函警察局查禁外、合亟佈告闔市人民等、愼勿信任巫醫、自誤生命、其業巫者、及早改業、另謀生活、倘再違延、定行重懲不貸、切切此令云云、

省署取締往年賣出老契

奉天省公署、於昨訓令各縣云、爲令行事、案據鐵嶺縣呈稱、查民間典賣田房、無論係原契之全部或一部、照章均須提出老契、眼同村長地鄰及中保人等、分別註明、典賣與某名下若干、鈐蓋村章、交與新業主、俟照章投稅時、一併呈驗方足以固產權、而杜流弊、惟於民國十九年以前、新式契紙尙未施行、典賣田房、多不按照以上手續辦理、僅交白契買主持赴該管官署投稅、而官署、亦不問老契批註與否、以致產權業已轉移、而老契存於原業之手、一般奸狡之徒、每有以田房業已轉主、尙未批註之空照抵借欵項、外人不知底蘊、迭被欺騙、事後引起糾紛、解決殊感困難、況現在新立國成、各族雜處、稍一不愼尤宜引起爭端、自應先事預防、而絕奸宄、茲經本會召集各會委員、各處長、各區官長開會、提出討論、當經決議、一面佈告人民、如有往年買得田房、確有老契、倘未批銷者、應由原買主找同村長地鄰原中及原賣主、將老契提出當面按照一定手續、批註明白、加蓋章記、一面由縣照會日領轉知僑民、如有滿洲人民用田房舊式契紙、向僑民抵押錢欵者、須有該管村長地鄰蓋戳、出結証明、有無用房、呈縣備查後、方可署券付欵、以免撞漏、而杜紛爭等因、紀錄在案、查現內外人民雜處、難免發生借貸情事、倘或奸民不知顧忌心、欺詐以空頭老契、抵借欵項、若不事先妥爲取締將來必多糾紛、解決倍感困難、似不能不爲之顧慮也、除分令並佈告暨照會外、理合將開會決議情形、報請鑒核等情、據此除指令、呈悉、查產權既已移轉、當然另立新契、亟應將老契批銷、免滋流弊、該縣所擬取締辦法尙屬允當、應准照辦、並候通令各縣、一體查照辦理、仰即知照此令等因、印發并通令外、合行令仰該縣即便查照辦理、以杜糾紛此令云云、

退學還費問題 情弊可窺

奉天各初級中學及初師高中因開學較晚、學生不便久候、投入他校、或改學他業、於多教廳關於退學生之操衣費膳費雜費、准予退還、第一高中早經退還竣事、第一工科、尙無消息、第一女初中、按月找還、且係現洋票、而大東關第一初級中學、近已宣布辦理、惟去年交還時、非現洋票概不收受、此次退還者、盡係奉票至免收學費者、向例開學時、將學費交足、放假時再行退還此次亦藉口舊賬遺失、不准再找、觀此則各校平素辦事之如何、可窺一斑矣、

小學校暑假規定一月

教育廳將省城各中學校、暑假日期規定、已誌本報、茲聞教育廳又將小學校暑假期規定一月、由七月十六日起、至八月十五日止、十六日開學、已通令各小學校遵照云、

奉山車速度重新規定

奉山鐵路車務處、查列車運轉速度、於本年二月間、在行車手續內、業有規定、頒發在案、現經本處詳爲測定各站間運轉速度、多有應行縮短之處、令再重新規定、乃于昨連同到車速度表、通令各站遵照施行云、

速記養成所定期開學

立法院在奉設立之速記員養成所、考竣多日、昨奉新京立法院諭、定於七月一日開學、二日上課、並聞一日上午九時在該禮堂舉行始業式、函邀本城各機關屆時涖臨贊襄盛儀云、

商聯會將召開

奉天全省商務聯合會會長方旭東、近爲謀商人利益計、特與各董事參事等計議、擬於日內在省召集各縣商會會長、開聯合會議、以便共同討論商業不景氣之救濟辦法云、

西關連日白晝搶案 一匪落網嚴訊中

警察四分局管界境成平里分所界內基督教胡同門牌七十九號住戶周頌庭家、于二十七日午後一時半、突然進入屋內素不相識之青年二人、均年約二十餘歲、身穿串袖大衫、頭帶草帽、于進屋後即各由腰內抽出手槍、逼索財物、旋即搶去約値二百餘元之現洋及衣飾、當即呼嘯出門而去、臨行三時禁令家人外出、恐被警察發覺、及向北逃去已遠、經報警所匪已無踪、復于二十八日上午七時卅分、該管境內省議會分所會元棧胡同門牌六十八號住戶林向陽家、亦突然竄入胡匪人兩名、一持刺刀、一持八音手槍、當將林之家屬及伙夫等拘于一處、迫令臥于炕上、匪等即用棉被將該家人等蒙蔽上面、並迫令不准動聲、正擬搜索期間、不意被同院住戶之劉嫣管見、該林姓家眷于端節時被搶一次、當即奔外大呼院內有匪、即被値崗警士鳴笛集衆、即時將持刀之匪捕獲、其持槍之匪、已經逃跑、訊後該匪名紀壽年、已承認爲匪不諱現分局正在嚴訊、及逃逸一匪之姓名住址中云、

批示

◎省公署（廿七日）

▲張來睽等　呈請發地價等情仰候令縣查復再奪由批仍仰候令瀋陽縣查明呈復再奪

▲學生劉玉珂　呈行李等物存於東北大學圖書室請發還由批仰來署總務科報到面詢明向再爲核奪

◎實業廳（廿七日）

▲周武福　呈送日滿大興煤局合同請備案由批查核相符准予備案併抄合同令行撫順縣知照可也

▲宋振武　呈送經手連署李王二人商保由批查符備案該商既係繼承乃父鑛權按繼承手續照繳公費註册費二十二元來廳領取歷保結覓具商保欠家依式填註呈候核奪前稅四應即速繳

▲陳福全　呈報通記長途汽車開辦後營業損失請予維持由批不准他商行駛該路一節應勿庸議至於劉懾臓所辦之係

▲楊嵩山等　呈爲據報興城富兒溝煤礦由批該商所報前張漢卿完全重復依例不准

▲奉大名義侯查明再奪

▲中後紅旗台村長劉起與周馬穆彬等呈保留張寶仁朱玉鈞仍充原差由批瀰職撤懲保留不准

……縣當局現以時屆……秋帳起，難免胡匪……治安，對於城鄉……據險防敵云、

趙校長整頓校務

【開原】縣立第一小學校長……空耗金錢云、……學生……極力勸學、以免……

【開原】……異常窮困、而財政局經……支絀、故教育界薪餉……厥甚多、而學生學費、又不能按時繳納、此開原地方財政支……

【開原】滿洲國財政部總長熙洽氏、昨日發來關於財政上之建設、及今後方針之佈告、大意謂中央銀行、現已成立、於中央……

……更換制服

【昌圖】縣警務局長崔茂良……

電話局長歸來

【昌圖】縣電話局長趙蔚齡……話、以便消息靈通云、

獲匪二名送究

【遼中】本邑双山子所自衞團……德鳳唐向……二名、起出贓物……包、在傅家屯捉獲匪犯傅煥春李海林二名、贓物二包、合共……

……相繼成立

【遼中】本邑去秋事變、幸各紳耆看出非立[illegible]會、不足……又爲一空、田園亦……之荒廢、……潛逃、但經……掠奪……

遼河堤壩決口
二十八村成澤國
淹田禾八萬九千二百餘畝

【海城】縣境六七區、前於五月廿七日、因中遼河氾濫決口、田苗被淹、村成澤國等情、早誌本報、茲復據奉天省公署特派專員調查詳確、被災村落及損失狀況、余探誌於次、

△大高力房村公所　附屯南會塘、北會塘王小溝塘、大柳樹等四屯、被淹田地五千六百二十畝、

▲南夾信子村公所　附村北夾信子後養子偏仰子、洼子泡、黃金口面鍋會口、韓陀子、蘆葦坎等十屯、被淹田地三萬三千九百七十八畝

▲韭菜台村公所　附村萬家台西房梗子、汲家台、楊家台、張家台、楊家塘、秦家台、平台子、四大天王陀子、三荒地響水口子、歐梨陀子等十六村屯、被淹田地三萬二千六百三十餘畝、

▲新立屯村公所　附村郁陀子、吳家店、茨梅花陀、西刀把子、楊陀子等八村被淹田地一萬八千餘畝、

▲七區田地被淹統計　以上共主附三十八村被淹田禾地八萬九千二百二十八畝有奇云、

攻牛莊匪團敗走
縣長命局長返縣晉省

【海城】牛莊城、日前被股匪兩大幫圍攻一節、已詳昨報、該匪至當日下午、因無充實之力、乃節節退去、是役牛城商民飽受虛驚、幸未攻破、又訊孫縣長以滕局長剿匪數日未歸、遺務待理、擬日內派隊赴下房身召滕氏返海、又訊滕仲文局長、定日終晉省參加全省警務會議、

加委分局長

【海城】縣警總局重新加委之十區分局長、題名如次、

一分局長朱德瑞　駐縣城內
二分局長劉維畬　駐八岔溝
三分局長李延春　駐八里河
四分局長楊耀淸　駐感王寨
五分局長孫廣生　駐牛莊城
六分局長韓魁武　駐駕掌寺
七分局長鄭松齡　駐高麗房
八分局長劉經傳　駐騰鰲堡
九分局長孫寶興　駐耿莊子
十分局長洪國藩　駐馬風屯

民部電令警局防虎疫

【海城】縣警局、頃奉中央民政部電令、現因上海發現虎疫甚熾、死亡人數甚多、近又傳染於天津、塘沽各埠、而旅大已設立防疫檢查所、即滿洲國營口海岸、亦照樣成立、凡由滬乘輪來各埠之客人、一律檢查、倘有受傳染者、即禁止登岸、或送入隔離所、……虎疫之害極重、爲預防計、各省縣警察行政機關、對此極應注意、以免滋蔓云、

額穆縣發現大批俄鮮匪團

【長春】據某方消息、額穆縣城東北五十餘華里之大青楊山山林一帶、近有俄鮮人等二千餘名、結成匪團、現有攪亂該地方之計劃云、

流通券好消息

【遼中】本邑早因金融奇緊、發行流通券以資救濟、發行之後竭立維持、雖亦曾少見毛荒、但公債局張經理雲閣作事最爲認眞、屆期催還債務後、定以法價大洋兌換收回、決不食信、近日流通券市中交易幾成缺貨、而價額且復日見增高、日益提漲、是流通券之好消息……

孫縣長爲挽世風
擬定施政信條

【海城】晚近人心不古、詐僞相尙、自矜多能、道德淪喪、長此不治、國將何以爲國、是爲在上者、提攜以道德、再次者、復求其道德、人無智愚、亦有背趨向道德之一途、庶幾心正而國本固、天演界能避危其淘汰也、故縣長孫斗南公爲挽世風之頹喪、特擬施政數條、俾人民切實遵守、茲錄於下、

（一）重道德—以培國本
（二）敦睦誼—以倡大同
（三）納嘉言—而杜讒間
（四）盡地利—以振實業
（五）務本業—以安素分
（六）崇儉約—以裕經濟
（七）減游情—以厚民生
（八）樂輸將—以重公益
（九）禁[illegible]—以安人心
（十）禁烟賭—以除隱患

兵匪酣戰水泉山
凌大隊副督隊指揮
苦擊半日匪始漸退

【海城】縣警局、於今朝接三分局電話報稱「水泉」左近發現胡匪百餘、警局當命凌光烈大隊附、帶隊五十、於微晨由城出發、甫抵水泉即與匪首打的好相遇開火、亙半日之匪勢不支、乃漸次退卻、凌氏猶督隊猛追中、

金價跌落

【旅順】近來歐洲標金行市轉疲、在上星期每元金票、竟換小洋一元六毛九分、二十七日、早市開行、金票一元、換小洋一元四毛八分、實因歐洲各國、人情及時局關係致云、

奇哉！百年內樹麗生小樹

【連山】記者昨赴興城縣、行至附郭、邱皐坡下見有大樹一株、高可數丈、由樹幹中產出小樹一株、（並非樹枝）枝葉活潑、大有欣心向榮之概、較之另種者、尙有奇異之處、記者以其生成不凡頗具研究價値、故詢及該處老者、據云、此大樹生來百年之久、縱未見枯害之日、自客春產出小樹後、枝幹尤見高大、葉亦蓁蓁生新、全邑人民、均以此傳爲奇談云、

九團團長易委

【海城】[illegible]九團團長[illegible]、因事撤差、遺缺[illegible]經張司令委任副官長張樂山接充、該張團長久歷軍界、老成練達、此次接任該團長、對於軍隊、必有一番整頓矣、

張司令因公返洮

【洮南】洮遼警備司令張仙濤氏、因有公事、必得親身返洮辦理、並於六月二十四日來洮、滿城軍政長官以及各界人士、均蒞車站歡迎、該司令在地方感情之深、於此可以概見矣

申縣長返洮

【洮南】縣長申宗源氏、前因省長電召、開行政會議、整裝晉省、會議閉幕、即政躬失和、未能即時返署請假調治、吉人天相、數日大愈、於六月二十六日返洮照常辦公矣、

牛驚傷及婦人

【蓋平】本邑城東方家屯村住戶張某、家道殷實、畜牛數條、每日放於村外荒山、日昨由外回家、到院不知受何所驚、吼斗不止、正値一婦抱柴經過、未及躲避、被牛觸於腹部、血流如注、暈到在地、不省人事、即時抬至醫院診治、雖未殞命、可謂險矣、

……大有不結之緣、其夫雖有所聞敢怒而不敢言、近聞情婦姦夫協訂雙宿雙飛之約、月之廿三日晚、常某又至家尋歡、被其胞弟王逢山查覺、氣忿塡胸、率夥一名、立即查視、姦夫聞聲由後窗逃匿於蘆草中、嗣經覓捕、果於該處搜出、當由家人打得落花流水、抱頭鼠竄、姦夫懷恨在心、次日約同幫手一人尋找逢山興毆、適於屠獸場際地相遇、仇敵見面、分外眼紅、不由分說、各展身手、正在酣戰中、被官署聞訊、立將一干犯人帶署究辦云、

委任剿匪總指揮

【西安】縣警務局長李耀珊於月廿三日經戴蓮溪縣長派往山城鎭東邊保安司令部開防務會議、劃定西豐西安東豐清原四縣爲聯防區域、于瀾波司令以現在之匪徒、較之往年稍有不同、往年之匪、一般人民竭力抵抗、縱然擾民、尙知畏懼官兵、而現下之匪、則均假義勇之名而爲匪、究其實不過游勇閒員、流氓土痞、乘勢打刼姦淫擄掠而已、若不痛加擊剿必致人民逃避、田地荒蕪、其擾害閭閻、莫此爲甚、于司令有見及此、特委任西安縣警務局長李耀珊爲四縣聯防總指揮所有西安西豐東豐清原等縣公安步隊、各縣之自衞團、均歸四縣聯防李總指揮調度、以一事權、而重責成、李總指揮於月廿六日晨、率西安公安步隊一百名、騎兵公安隊一隊、前往縣境極東南界、龍川村一帶會合東豐西豐清原各縣之軍隊擬往東豐界楊木林子就近剿擊大股胡匪、此次剿匪軍隊除李總指揮所率之步兵外、尤有保安司令所委之騎兵總指揮王品三、以上四縣之騎兵、除西安縣之騎兵留作李總指揮自帶外、其他三縣之騎兵均歸王騎兵大隊長率往有匪區域剿擊、大兵雲集、諒彼跳梁小醜不難一鼓剿滅而救多數百姓云、

妓女紛紛逃跑
忙煞蝦兵蟹將

【黑龍江】省垣永安里、四等妓館雲霞堂、有妓女靈舫者、南產也、人雖中等、貌亦不惡、祇以命途坎坷、落溷風塵、每在花前月下、自嘆薄命、而債務纍纍、贖身不易、若長此因循、無出苦海之期、該妓情廹無奈、於月之中旬、乘鴇母之不備、向同院姊妹揚言、赴街購物、一去未返、比及院中查覺、靈舫已逃走多時、查如黃鶴矣、當由執事人許永昌同警署報告、請求查找、並經該堂出具告白、以謝禮請各界查訪云、

又訊、龍雲堂、四等妓館妓女雪樓、皖產也、於幼被人誘至北方、賣入妓館、操神女生涯、迎門賣俏、招引登徒子、該妓貌甚平常、營業亦不甚佳、現時年屆而立、亦屬半老徐娘、屢嗟命運不齊、大有傷心之感、今於月之廿一日、淸晨起床之後、見防守者尙在黑甜鄉、該妓以爲得便、當即起身逃跑、比及蝦兵蟹得知覺、已不及矣、四出查找、終無頭緒云、

七十老嫗貌似中年

【磐石】三區筒子溝住戶劉王之母、年七十餘歲生有七男三女、無一夭亡、其長子今已五十餘歲矣、所可怪者此老嫗雖年逾古稀、而髮黑如墨、肌皮不皺、身廣體胖、步履尙健、且其每食兼人、其容態儼如四十餘歲人、見之者無不稱奇、問以何術而至此、則瞠目不答、以鄉間老嫗、素不講求衞生必其身體構造內部器能、與衆不同歟、此實令人百思莫解者也、

當商停業

【磐石】縣城大小當商、原共七八家、近以錢法毛荒、入不抵出、以及地面不靖、風鶴頻驚之故、均已陸續摘洛當牌、僅贖不當、甚至不許打利、屆期不贖、便爲死號、値此金融緊急、告貸無門之際、小民失此救濟、生路將斷絕矣、

有糧無買主

【磐石】本城素爲產生糧豆之鄉、往年開糧市無論糧車多寡、均能售出、無一剩回、而現在糧市上不但糧車缺少、即有一二糧車、亦莫不停頓市間、雖覓買主、雖係時當夏令、無客收買、要亦因鄉間糧早賣空縣城金融緊急之所致也、

省警務廳派員調查控案

【磐石】縣屬六區住戶張喜臣、在省警務廳指控六區王局員、與保衞八隊隊長趙宗濱贓勒賍、當經警務廳派來委員何春武、協同縣派員尤青林、調查本案眞象、以憑辦理云、

姜司令全軍出發蕩平上游匪患

【安東】本市警察署姜署長此次兼任鴨江剿匪司令、定于日內率軍出發、會誌本報、茲因所部軍隊須徒步前進、已函各地方警察署代覓大車五十輛專載軍需品、二十三日下午各界設宴鴨江春、爲司令送行、以壯行色、二十四日統率所部冒暑出發、擬在輯安縣暫行駐防、然後開始剿匪云、

李夢祥徒刑一年
傅國泰不服上訴

【安東】本市新安街乾盛泰印刷局之學徒傅國珍、年十六歲、困家況困難、在學校肄業未成、作印刷局之職徒工、僅兩月餘、乘自轉車外出取貨、行至新安街十字路、被安東公司三十四號汽車撞斃、事後車發、原先經公司出首調停、着李某出現小洋二百元、車手自願請法官按律辦理、僅判徒刑一年、傅某不服、近日另請日人辯護士、往奉天控告云、

姜某髮妻失踪

【安東】本市東坎子一分所界內住戶姜晏淸之妻、年二十八歲、於日昨携領五歲幼女出門、近今未曾回家、伊夫恐被奸人誘拐、即往該管分所報告請求偵查、據稱伊妻身着水紅布衫藍花絲葛褲子、幼女穿紅布花褲子、不知能珠還合浦否

僞造紙幣犯落網

【安東】本市七道溝四番通某日商、於三月前發現僞紙幣一元、當時遣人各方刺探、在四番通三八競賣所附近、發現僞造犯一名、尾追至江橋左側由新義州警察捉獲、犯人姓名不詳、當時搜出十元僞紙幣七百張、共七千元、有無餘黨容訪再誌、

榆樹反軍敗退陷於大混亂

【哈爾濱】由拉林南竄之反軍約萬餘人、於廿三日佔領榆樹一節、已誌前報、茲據可靠方面消息、現下反軍仍未佔得榆樹縣城、但已竄近城之四週五六里、形勢甚爲險惡、林軍警衞第一旅長劉寶林氏曾屢電駐省日軍求援、日軍當局業於二十五日朝派遣[illegible]擲彈[illegible]之轟[illegible]、[illegible]已陷於大混亂中云、

捉姦[illegible]反尋毆

【金州】原籍山東省掖縣、現住本城南門外西南城角之王逢海者、年二十九歲其妻張氏姿色平庸、素性放蕩、曾與人[illegible]、繼則[illegible]道明修、熱度增高、[illegible]

宣傳注重衞生

【金州】警務局長馬慶五氏因近來時疫流行、而小兒瘢疹亦發生者、若不設法預防誠恐傳染時疫、飭令衞生課長、即刻各種宣傳單、貼於街巷、以便民衆週知、使商民注重衞生、迅速捕滅蒼蠅云、

全國民衆生計聯合會開會討論
懇請日本各要人承認滿洲國

【長春】全國民衆生計聯合會、[illegible]日在新京討論滿洲國家承認問題、決定向日本[illegible]首相、衆議院議長及[illegible]軍司令部懇請即時承認[illegible]、會長林鶴皋氏、及各省區代表[illegible]擇吉開幕矣、

錦縣警務局調查戶口忙

【錦縣】警務局前奉省署通令、諭知各分所將城[illegible]商民戶口、按月查清報省、[illegible]各分所因調查戶口報省期迫、故各分所、加班調查[illegible]

滿蒙毛織派員組設分廠

【奉天】[illegible]大滿蒙毛織工廠、爲推廣國幣起見、日前特派內田[illegible]組織分廠、[illegible]刻已租妥城內鐘鼓樓北大街路西門面五間、現正劃[illegible]

官銀號分號改組

【松山】錦縣官銀分號、前奉總號通告、刻正改組、暫行停止辦公、錦號遵照、已於月之廿五日起、停辦六天、定於七月[illegible]照常[illegible]兌換云、

匪破三村
綁去大批人票

【北鎭】本邑東南鄉、距城十八里、後無粮店、距城二十里、施家屯、距城二十里、均於昨二十三日夜間、突有大幫馬賊二百餘名、闖入各村開槍轟擊、殺聲震耳、郝家屯分團長范傳義、被匪擊斃、該匪肆行姦淫綁擄、並焚燒房屋數十餘間、臨行時由郝家屯綁去女票五大車、又由施家屯綁去男票七十餘名、遠逃無踪、該匪胆敢姦殺燒綁、眞乃罪大惡極、[illegible]

令查禁以子彈贖票濟匪

【北鎭】縣署昨奉省署通令、略謂據密報各縣子彈、時有移作民間、贖票濟匪情事、殊堪痛恨、若不嚴行查禁、大有妨害、縣署奉令後、即行查禁、如查有用子彈贖票濟匪情事、即以刑法處治云、

施牛千頭事後失言
包善人竟爾暴死

【通遼】邑南錦隆鎭之蒙人包文卿、因鄉間匪擾後、卍字會設施粥廠、保護該村、甘願施糧百石、任爲分廠長、又捨耕牛一千頭、牛死回皮、業已登報聲明、寫於賑冊、而包氏又外募賑糧、一百八十餘石、可謂熱心善舉、屢被騷擾、幾能始行保全、李是預防貧困、無力種地、由卍字貸借、包氏見危機已過、反汗食言、並未借給災戶、反言施糧業已散布衆民戶、卍會遴員勘查中謂伊募百糧、在西樹筒現未拉進、日前包文卿一命嗚呼、鄉鄰聞悉、均謂作善沽名致遭惡報、俗云眞善天護、僞善天怒、我想神能、如此之賞罰、何其速哉、誌之、

彭中林因公來省

【黑龍江】江省陸軍步兵四旅旅長徐寶珍、已宣言脫離馬氏、因願從程警備司令官後、甘愿服從新政府、故於日前特派其上校參謀長彭中林、搭車來省、晉謁程司令官、面報一切公務、而彭氏到省下榻旅館、聞已與當局看確安協、異常圓滿、不日即返防地、聽從命令云、

[illegible]縣長公畢歸來

【通遼】縣長董雪卿氏、前因請求救濟欵二萬元、及其他要公、於廿五號返遼、[illegible]

宋福山就職
蒙軍辦事處長

【通遼】本縣蒙古軍辦事處長宋福山氏、已在公合地局院內就職、除通知各機關外、並謂奉蒙軍指導部委任宋福山爲通遼蒙古駐軍辦公處處長云、

警務局召集會議籌辦夏防

【新民】縣境近數月來、因警團剿撫盡力、地方漸形安寧、惟時局[illegible]、誠恐宵小乘機滋擾、警務局有鑒及此、除通令所屬[illegible]、會議屬防、擬妥簡章如下、（一）各署所門崗晝夜注意出入行人、如不識者、不準入境、（二）各交通崗、注意街市往來行人、如有可疑之人、隨時盤詰、（三）各旅店住客、如有可疑之點、應由本店執事人、報告該管分所、以便盤查、（四）各卡門、檢查出入行人、不得疏忽、（五）駐站稽查及馬路分所、對于上下火車時間、須在該地嚴加注意、（六）各所對於轄區戶口、每一月須確實調查一次、關素行不正、或無正業者、本局不時派員抽查、（七）經督察密探報告、[illegible]對于以上事項、（八）本局密探、對于各戶口、或街市、遇重要案情、或現行犯、報告不及時、應就近通知該管署分所、立爲逮捕送究、（九）各卡門圍壕、現正抽工修築完竣、由各署警隊、負責保護、有扒壞處、修補以上各條、業已明令頒發所屬一體奉行、以重防務云、

李司令訓話

【大孤山】奉天陸軍第一旅剿匪司令李壽山、於本月二十一日早八時、在本埠後山戲樓前、招集學生商農工各界、作長時間訓話、記者屆時蒞場、聆其愛民厚意、語溢言表、並捐廉助欵興學、熱心公益、尤堪欽仰、各界民衆鼓掌歡呼、十時餘撮影而散、

歡迎于司令

【依蘭】駐依吉林剿匪總司令于琛澂、因佳木斯樺川縣等防綫、必須親往視查、故於數日前起身前往、現已安排就緒、於六月廿二日回依、全城商民高揭國旗、以表歡迎云、

統稅局長易人

【依蘭】本邑稅捐局長于沐潭、因時局關係、極力辭差、熙長官以稅務關係業經照准、現正抽重要、不可久懸、已委趙仲珊、聞趙君熟諳稅務、此番到差、諒能勝任愉快云、

飭各機關報預決算

【延吉】各機關奉省署轉民政部令、略謂查各省各機關之預算編製是否合法、急宜審核以籌統一辦法、並附發調查表式、仰遵照民國廿年度及廿一年度下半年之決算、及大同元年全年度之預算塡齊、以便審核、本埠各機關遵令即行編製預決算云、

撥付瀋海聯運費

【吉林】吉海鐵路局、最近結算、本年三月份代收瀋海路聯運費、現大洋四千零一元四角、已如數撥付瀋海路局收訖、

【下接第六面】

行市 廿八日

條銀標金

倫敦銀塊現行		一六片一六分二
全	遠卯	一六片四分三
紐約銀塊現行		二六仙四分三
孟買銀塊現行		四四留比二分一

上海標金

	午前	午後
開行	七三二、五	七五三、二
下市	七三一、六	……
大價	七三四、〇	……
小價	七三一、〇	……

中外匯兌

英美滙兌		三弗六一仙八分一
美日滙兌		二七弗〇〇仙
美國上海滙		二九弗四分三
上海東滙	賣	九〇兩〇分〇
	買	八九兩〇分〇
上海美滙	賣	二九弗八分五
	買	二九弗四分三
上海英滙	賣	一先七片三分三
	買	一先七片一六分三

奉天城內滙兌

現洋票滙上海	一、〇三三
現洋票滙中銀	〇、六六九
金票滙中銀	〇、九二一
現洋票滙天津	一、〇三三
大連滙上海	七三兩一五〇 七三兩二〇〇 七三兩三〇〇 七三兩二〇〇
大連滙烟台	七二兩二〇〇 七二兩一五〇 七二兩一七五 七二兩〇〇〇
營口滙上海	兩
安東滙上海	一二四三兩〇

各地錢鈔

奉天　日站金票對現洋

	午前	午後
開行	一三一、五〇	一三五、〇〇
下市	一三四、四〇	一三三、〇〇
大價	一三四、九〇	一三五、四〇
小價	一三一、五〇	一三三、〇〇
交數	一三一萬	七八萬

●同　現洋對金票現行

十點	七四、五〇	一點	七四、五〇
十一點	七四、一〇	二點	七五、二〇
十二點	七四、五〇	三點	七五、〇〇

●鈔票對現洋票：開行……　大價……　小價……　交數……

●全　現

十點	一〇七、〇〇	一〇七、一〇
十一點	一〇七、〇〇	一〇七、一〇
十二點	一〇七、〇〇	一〇七、一〇

●城內錢鈔

現大洋換奉小洋	六一、三五
金票換現大洋	〇、七四三
鈔票換大洋	一、〇七三
哈大洋換現大洋	〇、八〇〇
天津中交票換現洋	一、〇一〇

大連　鈔票對金票（午前市）

	近卯	遠卯
開行	八一、三〇	……
下市	七九、四〇	……
大價	八一、七〇	……
小價	七八、五〇	……
交數	一三四五萬	……

●同現行（午前）（午後）

九點	八一、二〇	一點	七九、四〇
十點	八一、〇〇	二點	七九、四〇
十一點	八一、〇〇	三點	……

●鈔票對小洋錢現行　一二一、四〇
●現洋對小洋錢現行　九四、六〇

安東　鎭平銀對金票

	午前	午後
近卯開	一二四八、〇	……
又下市	一二三三、〇	一二二七、〇
遠卯開	……	……
又下市	……	一二三四、〇

開原　金票對現洋票

	午前	午後
近卯開	……	……
又下市	……	……
遠卯開	……	……
又下市	……	……
交市	……	……

●同　現行

九點	七六、八〇	一點	七四、〇〇
十點	七四、五〇	二點	七五、一〇
十一點	七四、三〇	三點	七五、三〇

長春　金票對現大洋票現行……
●鈔票對哈大洋票現行……
●金票對吉官帖現行　七〇三、〇

哈埠　哈大洋票對金票現行

	午前		午後
十時	六一、三〇	二時	五九、三五
十一時	五九、三五	三時	五九、三五

營口　金票對爐銀現行……
●鈔票對瀋銀現行……
●爐銀對奉票現行……

各地豆粮

奉天　日站大豆百斤大洋價　午前開行　午後開行
七月……　八月……　九月……　十月……　交數……
●同午後開行　下午下市　七月……　八月……　九月……　十月……　十二月……
●期米（滿取）一包金票價　特等……　一等……　月日……
●城內豆糧市

大連　大豆（百斤鈔票價）

	午前開行	午後開行
現帶袋	五、〇四	五、一〇
不帶袋	……	……
六月底	五、〇四	五、〇七
七月底	五、一一	五、一二
八月底	五、一三	五、一七
九月底	五、一五	五、一九
十月底	五、〇六	五、〇九

●豆餅（壹塊鈔票價）

	午前（開行）	午後（開行）
現行	一、五六五	一、六〇〇
七月半	一、五六五	一、五九五
八月半	一、六一〇	……
九月半	一、六三〇	一、六三〇
十月半	……	……
十二月半	……	……

●豆油（壹箱鈔票價）

	午前（開行）	午後（開行）
現行	……	一三、四五
七月半	……	……
九月半	一三、六〇	……

●高粱（百斤、票價）

	午前（開行）	午後（開行）
現行	二、五〇	二、四六
七月底	二、五二	三、四六
八月底	二、六四	三、五九
九月底	二、八〇	三、七七
十月底	二、八八	三、八七
十一月底	……	……

大豆	一、一八	稻子	一、二〇
豆餅	一、四〇	大麥	〇、六〇
豆細	一、一七	小麥	一、四五
白小豆	一、一五	高粱	〇、八〇
紅小豆	一、六五	包米	〇、三〇
花小豆	一、五五	粳米	二、三〇
吉豆	二、四〇	元米	一、四〇
合豆	〇、九五	小米	一、五〇
青豆	一、〇〇	江米	二、四〇
麻豆	一、五〇	勝米	一、三五
碗豆	一、六〇	稻米	二、七〇
粳子	〇、九五	粱米	一、四〇
谷子	〇、八〇	秫米	一、一〇
麥子	〇、六〇	芝麻	四、二〇
糜子	〇、九〇		

開原　（大豆壹斗）現洋價　午前開行　午後開行
七月半……　八月半……　九月半……
●粮高（全上）午前（開行）　午後（開行）
七月半……　八月半……　九月半……

四平街　（大豆壹斗現洋價）午前開行　午後開行
七月半……　八月半……　九月半……　十月半……
●高粱（全上）午前（開行）　午後（開行）
七月半……　八月半……　九月半……　十月半……

公主嶺　大豆（一斗現洋價）午前（開行）　午後開行
七月半……　八月半……
●高粱（全上）午前（開行）　午後（開行）
七月半……　八月半……　九月半……

長春　大豆（一石鈔票價）午前開行　午後（開行）
七月半……　八月半……　九月半……
●高粱（一石鈔票價）午前（開行）　午後（開行）
七月半……　八月半……　九月半……

哈埠　大豆（角特哈洋價）午前開行　午後開行

	午前開行	午後開行
七月半	一、〇二〇	……
八月半	一、〇五〇	一、〇三〇
九月半	……	一、〇三〇

●小麥（全上）午前（開行）　午後（開行）

	午前（開行）	午後（開行）
七月半	一、四〇五	一、四一五
八月半	……	一、四〇四
九月半	一、四〇〇	一、四八五

國外商品

●美國綿花　圓一錢（漲）

七月卯	五、二二
十月卯	五、六四
十二月卯	五、七一
一月卯	五、六九
三月卯	五、八〇
五月卯	六、〇〇
現行	五、五五

●印度綿花　圓一錢（跌）
●羅吉印　一七留比　分
課拉印　一五四留比　分
高魯印　一九留比　分

●大阪期綿線行（臺捆金票價）

	午前（開行）	午後（開行）
七月底	……	……
八月底	一三四、五〇	一三三、七〇
九月底	一二六、四〇	一二六、五〇
十月底	一二九、四〇	一二八、六〇
十一月底	一三〇、三〇	一二九、八〇
十二月底	一三一、一〇	一二九、九〇
一月底	一三三、〇〇	一三二、五〇

●大阪綿布錢現行

龍C	四、二〇	鵝島	四、四五
軍人	五、一五	福助	一一四、〇〇
顏細	三、〇五	扇面	一一三、〇〇
白羊	……		

●神戶豆餅

七月底	……	三、〇五
八月底	……	三、八五
九月底	……	……
十月底	……	……
十一月底	……	……

372

連濱拾零

▲市外輒辦娛樂場 【大連】本埠市當局，爲開闢大都市計畫預擬展放海水河一帶道路等，乃刻有日本人橋元文治者，於今春擬集資二千四百萬元，在市外凌水屯、及河口屯一帶之空曠地中，計畫建築大規模之娛樂場，內中設備悉依華人心理，並建築住宅及商號房屋，招徠市民營居，此項計畫書，聞曾向關係當局提出，議計畫係將羅致各項娛樂，共治一爐，提倡市民高尚興起，該管沙河口警署，已於廿一日由關東廳警務局，接到關於此事之文件，對所擬計畫書等，均予以許可，當由該署轉給該請求人，想此大規模娛樂場，不久當見諸實行，將來西部大連益趨繁興云。

▲停泊帆船須檢便 本市衛生當局，對各地入港船隻，均嚴重檢疫，以防虎疫流入，水上署及海務局除對碼頭各輪船施行檢疫檢便外，近更對北入山通之帆船之人夫等，均行嚴重檢疫，以爲澈底預防計，並於廿三日起，凡停泊於北大海岸之各帆船，均實行強制注射防疫藥針云。

▲警官添備防身器 關東廳警務局近鑑於州外時有匪賊出沒，每發生與警察格鬥情事，刻爲謀警備安全計，籌得經費五萬二千元，特在神戶製鋼所訂製警察鐵防身器，將來分配於州外勤務警察官四千餘名，以備有事之際，得保萬全，擬於廿二日在警官練習所試驗防身器之使用，如使用手槍最近距離射擊，亦難穿透，製造較以前尤爲靈巧，御之甚爲輕便云。

▲少婦無端竟潛逃 西沙河口二百四十番地住戶安立先，年三十三歲，以苦力爲生，曾因其族人媒介，娶宏濟善堂寄養孤女爲妻，該女年二十一歲，自幼已失怙恃，只伶仃一人，姓名里居全不記憶，十六歲時，乃嫁於安先爲妻，男仍以苦力贍家，女亦能操持井臼，於茲四五年來，夫婦間尚稱和美，邇來漸感繁心所惑，頗嫌乃夫之日日奔波，終難得到人生之快樂，遂萌異念，而某却未覺察也，日前某氏稱赴濟善堂，安亦未疑其有他，詎竟一去未返，安坐待終夜迄未歸回，安乃赴濟善堂探詢，該堂並未見某氏之來，安至是始悉有變，遂急赴警署報案，請求搜查云。

▲大連臨時競馬會 時當初夏，氣宜定人，大連競馬俱樂部，於此時開臨時競馬大會，一切仍按向日規程辦理，於今（廿五日）起開始，勝馬投票劵分單勝復勝兩種，頭彩仍爲一千元，每日由早十時開幕，往觀者甚形踴躍，再談競馬俱樂部，今歲適值爲成立十週年紀念，擬於七月下旬舉行十週年紀念競馬會，其馬競懸賞金額爲四萬元，現已向關東廳請求許可中，該廳於廿二日由各課日關係者討論，大約可望准許，一切規程，稍與平時競馬不同，向來入場劵爲一元，是時改爲三元，頭彩改爲三萬元，仍定爲五彩，並將參加以新種良馬，想至期必更有特別盛況云。

▲滌塘浴客險喪生 本市浪速町双泉堂澡塘，於月之廿二日午後四時許，去一人浴客，年約三十以來，至七時仍未見該浴客動靜，經看堂夥計發見，彼昏厥不省人事，當急報告大連署，並電邀博愛分院醫生往診，由警署許可抬入該醫院救治，旋即甦醒，經官方訊問，據稱因自己注射海洛因藥針過量，以致爲此，並云現充連鎖街本町通某店店員云。

▲影院門役欠平和 本市世界影院，經理素善經營，所映影片西顧爲一般所歡迎，近復邀來華光女子藝術團，登台獻技，營業尚稱不惡，惟美中不足者，只該院門役對於觀客，時以猙獰面目相向，殊失和氣生財之道，入門買票，原爲理所當然，倘無票入座，亦可使其補購，無須門前吵嚷，以氣勢凌人，狀較甚於軍閥之門衛，似宜略加改良，近世營業競爭，要以和氣當先，諒該院經理定能細味玆意云乎。

▲婆心醫生門若市 醫生之濟世話人，本俱同心，但衛之優劣，是在病者之體察而後知也，本市常盤橋南瓦斯會社對面內田醫院，乃日人內田鎮一氏所主辦，內田氏醫術之精良，已盡人皆知，其精於華語，對華人方面招待尤爲殷勤，遇症皆能細心診治，因之華人每日求診者頗衆，大有應接不暇之勢。

▲屋頂納涼已開始 本埠大和旅館爲滿鐵經營之唯一旅館，要人往來，均下榻於是，每年於夏季循例開放屋頂園庭，以電氣佈置各種遊戲，假山飛瀑，花鳥蟲魚，無不賞心悅目，更有特撰作片電影，每人劵價金三角，尚預備冰淇淋點心等，各人一份，誠爲消夏之佳境。

▲防疫須先愼飲食 自津滬等地虎疫發生之消息傳來本埠後，衛生當局對之異常注意，除水陸双方嚴加取締外，對市內居民之清潔，亦頗嚴重察查，以期防患未然，凡接客業者之健康，皆施以切實檢查，各飲食店，理髮所，浴堂等，均須於清潔上注意，務致尚未發見此項病症，惟近來因天氣寒暑不時，居民多有患氣發支炎者，或扁桃腺腫脹者，據醫生談稱，此症無危險性，但宜平時愼於飲食起居云。

城廂民團舉練長

【西安】本縣城廂民戶按照前在縣公署所開之防務會議決定，將城廂畫分四個區域抽編民丁，即把守汎地，邇來民丁抽妥，汎地劃清，隊長舉出，槍械齊備，惟總其大成者尚付缺如，月之廿二日經五十八名會首開會，公舉曾在陸界充過入伍隊長，在陸軍界充過警長，安邑永德縣燒鍋財東金指麾爲西安縣城廂民團練長，爾在陸軍界充過副官長、連長之路開沈爲民團副練長，當選後，金、路二練長，當場宣言就職，擔任指揮民團責任云。

防疫時注重衛生

【西安】本縣警務局長李耀珊，以刻屆天氣炎熱之時，人民對於公共衛生，應特別注重，前經該局佈告在案，邇來因大沽各處，發生時疫，在省署方面迭令各縣預防在案，茲經警務局再爲佈告，對於公共衛生，規定辦法數條，大致爲（一）各街巷商民各戶將道路修理平坦，（二）修理坦後灑潑淸水，以靖浮塵，（三）掃除穢物，所有各處之穢物，必須焚除藉杜發生惡臭，（四）掃滅蚊蠅，凡商民各戶如有蚊蠅時，務須掃滅，以免傳染微菌，作疫病之媒介，（五）單蓋食物，凡街市上之攤床，飯館，以及肩挑販賣各種食物者，均須以細紗罩蓋，以期潔淨，以上各項除傳知各商販照辦外，並佈告週知云。

財監會審查預算

【西安】縣長戴蓮溪氏，以安邑教育局預算已編纂完竣，經該局呈報到署，戴氏爲愼重款項起見，於月廿二日特召集財政監察委員會各委員到縣公署內，對於教育界預算加以審查，以資酬倒云。

警察化散爲整

【西安】本縣警務局長李耀珊，以現在地方不靖，所有境內防務應特別規劃，前經該局長將全縣境各分駐警士用化散爲整之方法，調至各區警務分局內，分別人數抽至城內約在七八十人之譜，除另行改編偵緝隊約在三十人之數，其餘則撥歸以前之第三游擊隊，原第三游擊隊長李國樑所帶者爲二十人，因該長服務勤勞，此次添加人數，改爲臨時步巾隊，俟後半靖時，再行規定，其除各警士則與警務局附設警察教練所各學警合併，另行改編爲探訪各隊，俾補助各警隊探查一切消息等事，以資綏靖地方治安云。

統計員奉委到差

【西安】縣長戴蓮溪氏，以署內遵照省公署命令改組，各科人員皆已妥協，惟統計員尚未委任，近查有前充遼陽等縣公署之科員及科長等職之郭靖紛，對於統計學甚爲優長，經戴縣長委任爲縣署統計員，刻已到差云。

青年會員不限國籍

【吉林】新開門外吉林基督教青年會，以前限制國籍入會，此次爲擴廣起見，取消此制，無論何國籍，皆可參加入會資格，更歡迎日人入會，會費一律，該會近來提倡習練日語，未甚進步，又英國教會施醫院、文光中學等機關經日領事館及榮教育官交涉已完全承認，懸滿洲國旗云。

運送大批槍彈赴阿交七旅

【吉林】省警備司令部，爲充實軍隊實力起見，特令軍械廠，速送大批槍械子彈，派員送至阿城，交七旅應用，昨日分用花輪車，送至車站運轉，由該廠派員押送，以備剿匪之用。

教育界麟爪

【吉林】省立第一師範學校後期兩班初中四班，約百餘人，已屆畢業期，於二十二早日午八時，在該校大禮堂中，舉行畢業式，由榮教育廳長鄒校長分別講演，大滿洲國之政策，及師範生所負責任，聞者鼓掌，攝影紀念而散，前女中調育主任劉顒中君，於年前返里，現被毛校長聘爲國文教員，又鄉十區一校教員，關守仁請假遺席，經教育局蘇古祥代理，又省立女子師範學校，後期暑假畢業生，現已傳課，於昨日行畢業典禮，教廳派劉督學滋場監視，並致詞講演，勉勵省立民衆教育館，所設運動器，現在經胡館長，飭體育部修理以染色云合。

王司令奏凱歸來

【營口】陸軍第一旅司令王殿忠氏，於二十二日夜親率所部，督剿湯池股匪，至大石橋後即將鐵夫騎兵編入數十名，廿三日早八時至湯池，與匪激戰數小時，斯役計斃胡匪廿七人，生擒者四，該司令於即日奏凱歸來云。

兩隊比賽足球

【營口】本埠省立水產學校第二足球隊，與本埠社會組之混合足球隊，於月之廿三日下午，舉行比賽，是日天氣淸和，微風習習，參觀者約千餘人，均激水產操場等候，兩隊球員到場後，起鈴一鳴，開始比賽，各自努力，前半時一與一之比，造成平局，後半時一比零，水產第二足球隊，獲得優勝云。

山海關監督易人

【營口】山海關監督史靖寰辭職多日，未便監懸，業由中央派遣馬仲援氏接充，該員已十於八日接印，除佈告週知外，並函知各機關一體知悉云。

警察槍支被匪掠

【盤山】近來鄉間匪勢，日甚一日，縣城吃緊，嚴加防守，本月二十四日，警察大隊部，設卡於鐵橋北端，午前八時，突來莽漢三名，行至卡前，各由腰中掏出手槍，將該警隊手中之槍搶去三支，打傷警察二名，隊部得訊，該匪已走過鐵橋，向南逃竄，當將傷兵抬至醫院，其一由胸部射入，自背部穿出，至夜間殞命，一係臂部受傷，尚無危險，是日街上異常戒嚴，請查旅店，各路要道崗警，細加搜翻，并傳令商民，由晚八點至早六點，爲靜街時間云。

學校被匪擾散

【盤山】縣東北盤蛇驛，地處偏僻，向稱匪藪，該處有縣立小學一處，校長趙曉峰氏，率同教員等，束裝回縣云，現下胡匪遍地，搶掠綁擄，不分貧富，因此學生均不敢到校上課，若不早行解散，恐遭意外，現在民不聊生，遑論教育，言之可慨云。

匪案一束

【盤山】高平北東公台子住戶齊德文，家道殷實，其子與佳在用，工作，被匪包圍，將其子腿骨擊碎，不能行走，綁去其侄，齊德文安排款項，來縣求親，行至中途，又被匪帮去，現下齊家，正是一個傷人難保命，兩屬綁案一齊來，焦灼萬分，無法措手，又縣西廿里，任家屯住戶，小康，在村後牧猪，來一問路之人，齊某示以周行，該人故作絮語，走近前來，將齊某提着，齊某大聲呼救，其子在旁鋤地，聞聲來救，適又來一匪，將齊某一槍擊倒，相率遠遁，抬齊抬到家中，則已一命嗚呼，近來胡匪遍地，無法無天，哀此鄉民，將何以堪耶。

財局發行流通券

【盤山】財政監查委員會長中尾，以縣署用賦，不能進欵，無法開支，遂招集各法團，開會議決，暫發行流通券二萬元，以資接濟，而免諸事停頓，刻已佈告商民，一律行使云。

縣署令商會調查商號

【盤山】縣公署奉實業廳訓令，略開查本省公司暨商號，究竟共有若干，非有詳確調查，難資統計，仰該縣迅將轄境所有各公司商號名稱，營業種類，設立年月，資本額數，經理人姓名籍貫，均須查填明確等情，當即令行商會遵照，該會業經派員，按家詳細調查完竣，呈請辦報云。

成德女中招生

【松山】錦邑東街成德女子中學校長陶世俊，爲足學額計，乃貼佈告，招考新生，玆將佈告錄下，（一）學級學額，本校招收初中，三年生十名，二年級生廿名，一年生級新生四十名，（二）修學年限，初中修業三年，（畢業後直陞本校高中）（三）入學資格，編級生須有轉學證書，一年新生須高級小學畢業，或程度相當者，如無高小畢業証書即可免試（四）年齡由十二歲至廿歲，爲合格，逾限者不收，（五）考試科目（一）編級生應試，國文，英文，數學，（二）一年新生應試，國文，算數（六）報名手續，自七月一日起至八月十日止，每日上午九時起至下午五時，報名時須呈驗畢業証書，或介紹書方准報名，（七）考試日期，八月十一日上午，八時至十二時，（八）入學手續，（一）保證書，各生取錄後，須於開學前三日內，至本校領取保証書，請在鄉有職業之親友爲保証人，將該保証書填蓋圖章，（二）納費，編級生，每學期學費十元雜費二元，新生，每學期學費四元雜費二元，住宿生，每學期宿費二元，膳費二十元，（書籍及制服費，均由自備，臨時照價收繳，（九）免費辦法，凡家境貧寒無力求學之學生，得向學校請求免費，但須由保証人証明并經學校調查屬實者，方能照准（惟雜費不能併免）（十）開學日期，定於八月十五日，但須於前三日內報到，并將費用繳齊，方能入校，（十一）校址錦縣城內東門里路北（十二）附則，外埠報名可用掛號投寄，簡章函索即寄。

孫縣長出巡中止

【海城】日前出巡勘查六七區水災之孫文敷縣長，將抵九區，即聞匪耗，當赴形勢險要之「劉家台」指揮策畫剿捕機宜等情，已詳前報，玆以縣城防務重要，兼境屬十大區，區區需人，孫氏深恐有悞軍機，顧此而失彼，特於今（廿九）日午後二時廿分，由劉台匆匆返縣，俾得各區之捷報，而利指示云。

醫生酒後失言

【海城】城北七十里之陳家台住戶徐慶合之次女，年十九歲，現染時疫，延請馬棻、王醫生診治，適該醫生飲酒過量，而往診脈畢，謂係情欲不遂所致之症，即俗傳之「相思病」，非藥石所能治愈者，徐聞言怒甚，拚醫欲成訟，該醫堅言所斷不誤，自稱伊於男女之相思病，深有研究，頗爲理直氣壯，後經咎仲連出而調停，闡該醫王某因酒後失言，尚請見諒，一場風波，始告了解云。

官銀號改組中央銀行分行

【海城】滿洲中央政府，爲統一幣制，整頓金融，致將東省之大銀行號歸併，合組一「中央銀行」，海城官銀號，改組分行各節，早詳本報，玆該號復命積極改組，是以該號由廿六日起止辦五天，着手辦理決算預算，結束一切賬目，決定於七月一日改稱中央銀行海城分行，實行瀕分行欵云。

教育委員下鄉查學

【鐵嶺】縣教育局長，查開學規已三月于玆，雖城關各校不時巡視，然鄉間學校教員教授，亦恐不無疏懶之處，爲往重教育計，特派教育委員，分赴鄉視察云。

哈德門香烟

呀！哈德門香烟嗎？這是我最喜歡的東西。

CP-310

清血解毒 喜肥力

凡人之生長皆賴乎血液之週流而血液之週流乃所以健康肢體舒展氣管之關要也故血液稍有虧損體質因之衰弱敵染力纖之而減少外毒遂乘虛而入即醫書所謂血勝毒則敗之血敗毒則勝之實斯理也然毒性不一毒質各異論毒之最烈者莫甚於花柳毒也輕則害及終身重則傳遺後嗣設治之不善即有性命之虞凱輯氏兄弟大醫生洞觀斯情實難袖手故採選上等淸血解毒藥材經專門化學藥劑師提取精液毫無雜質藥性溫和而不猛效力宏富而不燥爲違和者易於飲服實係淸血藥之一大王也 凱輯氏兄弟大醫生聖藥喜肥力 係淸血解毒無上之佳品此藥功能淸理血液洗除週身之濕毒及諸種潰瘡使病者添置白血球增加敵染力發達筋肉活潑血液專能滅逐毒質使毒循序而出不遺根基凡服此藥者定能脫離病域而登壽世非虛語也 凱輯氏兄弟大醫生內服淸血解毒喜肥力

主治 淸血解毒除濕化痢。皮膚斑點。梅毒痳瘡。骨節疼痛。癩症背瘡喉鼻腫。升頂歸後。梅性疥瘡。滑癰腳氣。毒性結核。軟硬疳疾。血分不淸。虧氣虧血。男婦各種。淋濁及婦女花柳梅毒症。或毒性。不孕或因毒閉經。或梅毒化胎。或子宮作潰。或毒串終身不孕。赤白帶下。月信差前差後或終日淋漓不止。以及脫落毛髮。頭毒持瘡喉痛音啞。毒染耳聾。或梅毒入骨。一經服用。百毒俱消。血液立淸。元氣恢復身體纖之而壯設無病用之預防。或傑假之毒症。及直接傳染。間接傳染。均可服用。故西人每以凱輯氏兄弟大醫生聖藥喜肥力均贊爲淸血解毒誠哉斯言也。

中華代理店

北平各大藥房均有出售 天津各大藥房均有出售 通州心順成 營口萬順成 營口義順成 綏中縣東和堂 義縣大增堂 錦縣福金生 唐山安大藥房 秦王島永織昌 山海關公和祥 煙台福興堂 興城德興昌 旅順仙芝堂 旅順大德堂 金州志義藥局 瓦房店天和堂 呼蘭河天和堂 海林站會榮祥

奉天日站恆濟堂 奉天北市場恆濟堂 奉天中西大藥房 奉天和盛泉 奉天裕慶德 奉天大吉祥 奉天萬生堂 奉天同利生 公主嶺三合公 四平街天德堂 開原德祥原 奉天義和堂 營口中西大藥房 營口義興成餘記 營口洪春堂 營口天和堂

千金寨德泰興 梨樹縣天德堂 本溪湖春和盛 安東仁盛東 安東福興東 鳳凰城大德生 蓋平盛春義 大石橋樂合祥 海城德增福 大西關廣和堂 連西崗 大連天和藥房 大連華泰藥房 大連華西藥房 鳥凡營盛發祥 橫道天合堂 河子新泰興 熊岳德慶和 范家屯德慶和 溝幫子廣生堂

北鎮福隆永 吉林寶升堂 樺甸天益堂 吉林瑞發祥 吉林育生遠 吉林順義堂 吉林天益堂 吉林世德堂 吉林下九台 長春世德堂 長春世一堂 長春天和堂 城裡同德堂 洮南縣德慶仁 長春三馬路中西藥房 鷄冠山德厚興 張家灣德泰增 雙城合長發

雙城縣世昌增 蘭台大同仁 阿城縣世昌永 江省 泰華西藥商行 一面坡德和鉅 昂昂溪育升瑞 安達站萬春堂 公主嶺德泰祥 滿洲里德茂盛 呼蘭縣錦和彩 呼蘭復合堂 綏化縣和發福 綏化縣聚德西 富克永生藥房 富錦廣和發 佳木斯天德堂 西集廠百工藥店

通河縣同發德 甜草崗新來春 巴彥縣·洪泰成 巴彥縣同發廣 巴彥信記書局 海倫天益恆 海倫久遠長 拜泉昌照相館 泉華 拜泉英美烟公司 望奎新藥房 蘭西中西藥房 豐樂鎮通聚成 大來縣衛生藥房 海拉爾洪順堂 甯安縣永生堂 甯安縣振興堂 甯安縣萬生堂

鐵嶺福合盛 八面城德慶同 遼源德合慶 遼源歐美西號 雙城堡永德堂 大沽義和文記

設無處購買請將欵寄至駐華總發行哈爾濱道外秦華西藥商行立即奉上不致有誤價目每瓶洋一元五角每打十五元

奉天 代理店鐘樓南 大成大藥房

歡迎投稿

不啻水中視月鏡中觀花 情人一棄使伊日夜憂悶

大主筆先生台鑒。貴報建設摩登欄以來。已有兩載。鄙亦雜者之一。久欲在刊請教。竊深望大主筆先生指爲明道。爲途問雜者。屢出先見。皆蒙主筆相當的答覆。同登光明大路。懇請現在我將我的事情。陳之於後。前幾天我走到大街上。見着了一個幾年前的。摩登故友。於是我們就在大街上談得很親密。後就到某一個茶館去談話並又從新好好的說。已往他與我的經過。並說說他近來所受病的來由。因爲他被一個很摩登的女子將他捨棄了。所以他得了一個精神病。我這位朋友。從前是一個中等學校裏的學員。現在處於家徒空的時候。就被這心是風秋的女士。離棄了。並投入了別情人身上去了。我這位朋友。就成了水中視月。鏡中觀花啦。所以每日憂悶裡他是瘋癲症的遊走。爲什麼他的心不死呢。因爲從前他們可稱講過締帕之交性情之摯。不隔雲泥。眞可爲有金蘭譜篆同心之好。所以使他夜夜思想敵人因無法可救我這位朋友故在刊前請教權有仰懇大主筆先生勿以文字謫陋。置諸無聞。早賜萬金之策。使我友人的病症全愈眞感再生之德

泉飛叩謝

（記者答）未嘗戀愛滋味的人。總以爲那是香甜不過。迨一嘗得了。便覺得太苦了。一個人不令女子拜倒或是乖愛。固然可憐。但是能以如此。又有什麼好處？我是過來的人。定要如此勸解你們。情人既不理你的友人了。他念戀她又有何用？直不若忘了她。還能舒暢。難說天角便沒有女子爲妻嗎？塞翁失馬。安知非福。你勸你的朋友。把有用的精神移在功名事業上面。成功了。好女子自然笑迷迷的來向他求婚的。

○　○　○

衣服翻新改舊大同小異 八八六十四變奇中之奇

▲什麼才是我們的『時裝』呢？

一。日本的肥濶和服。太規矩些了。拜且莊嚴。而缺有文學意味。又費材料。不合於活潑的我們。把牠給狂放的文學家。及功成業就的老人。作禮服。或給律師。醫生吧。這是我理想給他們的。規規矩矩的時裝。

二。西裝。一只麻煩的內領和帶子。而衣服又瘦小。不便價錢又貴。活潑的我們。不穿這太制式的衣服。把牠給僑民。外交人員。及不勞動的請閑人們。或官商界。作禮服。或時裝吧！

三。我們昔日的衣服。同日本一樣。我們現在穿的長袍。馬掛。砍肩。是近百年的滿鶻既瘦而長。又不像西服的制式。美觀。又不方便。把牠給政府官憲作制服。頂好用紅大緞作衣料吧！

四。各界親愛的青年朋友。我已經把世界上。及你們的衣服。給送禮了。你們會恨我吧！莫。氣莫忙。我來作衣裳還你。這是極有時代性的衣服。

一。戴一頂。一層或多層。而沒半點裝飾的。皮。呢。白布。帽子。(運動的白布帽夏天就好)

二。學生服上衣。把袖子改良一下(仿長袍袖的上半部。而下半用膀部的布延長出來和上半。縫在一起。若不合適時。可分成幾條來縫好)就可以伸縮自如。外觀又是天衣無縫。

三。川燈籠褲夏天川短褲。

四。鞋的樣子暫不告給你。因爲你會覺着。又新奇又可笑。

『女友』你們的衣服太難說了。和地球一樣的。刻刻變更。誰也不能給你。想一個新衣服的樣式。因爲你們的衣服一秒鐘前。是新式的。一秒鐘後。就成古代的衣服了。請你根據上列方式。八八六十四變。任意變去吧。但你願意文雅一點。或貴族一點。并要顯出直綫美可以穿一條。極長及肩的長褂。要顯出曲線美時。或表現活潑。及近代化。可以把纖成的有緊縮性的。上衣。附代一個羽毛。及別質的。數寸短裙。但你一定不穿。這有等於無的短褂時。那你的腰部便有一種神密的韻缺。(完)

◈投稿須知◈
（一）凡來函稿須加句點
（二）稿紙須在一面書寫
（三）取錄與否概不寄還
（四）不予酬資亦不贈報

落花詩

（呂鎮蝶）

無復金鈴強護持。傷心不見舊嬌姿。胭脂地滿香魂冷。翡翠幃空玉漏遲。月落獨留金谷恨。風來誰見玉樓悲。而今賸有埋芳塚。枝上三更泣子規。

一從小徑覓芬芳。漠漠紛紛空斷腸。只有千枝隨逝水。更無半面對斜陽。楚台夢覺朝雲散。漢苑愁深夜雨長。不信從今無了賴。縱爲泥土亦餘香。

謝却東皇雨露恩。更從香國見啼痕。六朝夢斷留金粉。一代香消付玉墩。環珮魂歸明月夜。露珠淚迸夕陽村。無心深夜燒紅燭。只怯蒼苔獨掩門。

更從何處見卿卿。醉倒樽前笑不成。蝴蝶夢歸三徑冷。鷓鴣聲歇一燈清。可曾少恨還多恨。畢竟無情是有情。莫那傷心不解語。從教葉底問流鶯。

班固所據史料考

（樹達）

漢書百卷。自武帝以前全本史記。此人人所知也。然其他亦皆出於采獲。非固手親裁。今討核本書。細爲搜校。雖叔皮創業。孟堅承父。一家之學。與因襲他人者不同。然欲記明固手著之無多。則固不能不論及也。

（一）本之父業

後漢書四十二班彪傳云。『武帝時。司馬遷著史記。自太初以後。闕而不錄。後好事者頗或綴集時事。然多鄙俗。不足以踵繼其書。彪乃繼采前史遺事。傍貫異聞。作後傳數十篇』史通正史篇云『史記所書。年止漢武。太初以後。闕而不錄。其後劉向向子歆及諸好事者。若馮商衛衡揚雄史岑梁審肆仁晉馮段肅金丹馮衍韋融蕭奮劉恂等相次撰續。迄於哀平間。猶名史記。至建武中。司徒掾班彪以爲其言鄙俗。不足以踵前史。又雄褒美僞新。誤後惑衆不當垂之後代者也。於是採其舊事。旁貫異聞。作後傳六十五篇』按漢書百卷。除志表不計外。以紀及傳之人計數。凡得三百八之譜。其中因襲史記者九十餘篇(此據班馬異同及史漢方駕所載計之)合之班彪所撰六十五篇。約得百十餘篇。已佔漢篇數之半矣。(未完)

滄水醫壇　讀者問病

盛京時報大主筆先生勛鑒。敬啓者自貴報建設醫壇以來。濟人甚夥。誠爲大德無量矣。敵人宿疾數載。今詳細奉述。望祈中西諸大醫師大夫持道發施仁慈。救免敵之宿疾苦惱。敵現年三十一歲。求食於商界。在四五年前。敵染胸中。隱隱攻痛。若氣痛。雖爲微疾。不嚥飲食。不妨動作。至發作時。胸部寒滿。嘔咯愈引愈多。每日犯作兩次。均在飯前。腹空時即痛塞難忍。不欲言語等。每年由春交夏起始。胃腕當中。不悉是胃痛。不知是胸痛。用飯後則止。痛乘以手按之。若有氣辟之狀。敵已服過藥品不在少數。亦有效時。途幾日仍犯。如中藥檳榔順氣丸。寬胸利咯丸。舒泰丸等。及西藥蘇打。服後亦犯。敵思之久成雖愈之症。惟身體甚壯。飲食如常。敵又不任性。倘較困悶向不晝寢。敵不避羞恥。懇祈大主筆先生。中西大醫師大夫。發救生之心。施逃苦海之難。賜賞良方。則永感大德無旣矣。專此敬候
夏安　敵人佃成春謹啓

答李兆麟先生

（趙麟市）

李兆麟先生鑒。昨閱盛京時報。閣下所述。脅惡先患鼻流黃涕。後變他色。氣味腥臭。頭目眩暈。等症。鄙人詳參病情。似係手太陰之不清也。蓋肺竅於鼻。宗氣所由出入。而行呼吸者也。肺降則氣清。其竅乃宣通。而不窒。若肺逆不降。則宗氣鬱阻。鼻流濁涕之病作矣。然亦有外感而成斯症者。閣下脅惡。總由土濕胃逆中氣不運。濁氣鬱塞於上。肺失下降之路。鬱熱上行。以致頭目眩暈。鼻流各色濁涕。治宜培土清肺胃之劑或有效。

附方。

焦於朮三錢。山藥三錢。建曲三錢。雲苓三錢。枇杷葉二錢。寸冬三錢。橘化紅三錢。清夏三錢。吉梗三錢。杏仁三錢。川貝母二錢。元參二錢。上羚羊一錢。枯元苓三錢。甘草三錢。水煎服。右方案即請盛京時報大主筆照登爲荷

自奉天大西邊門外慶餘堂啓

答周春圃君

（李炳暘）

春圃先生鑒。近閱醫壇。得悉令尊貴恙。年近花甲。迄今已數載於茲。初因勞思太過。漸爲風寒所感。兼患怒傷肝。及四肢無力。語言短濇。筋骨疼痛。而四肢爲最。察以上等因。在方書立名爲痺症。斯症恒得于老年。大半由于氣血衰弱所致也。痺者閉也。閉而不通。不通則痛。近又有口流涎沫。此乃濕邪夾肝氣上逆而溢。名爲溢飲。此濕邪也。要不外風寒濕三承湊而成痺。余按痺飲二症。擬一舉而兩全。如能有效。實亦閣下之孝行感之矣。順候刻安。附方列後。

人蔘五錢。茯苓三錢。佛手當歸四錢。熟地三錢。黃肉三錢。牛夕二錢。杜仲三錢。續斷三錢。防風三錢。桂枝二錢。生姜三錢。大棗七枚。半夏三錢。

水煎服連服五六劑定能收效

答于瀋陽大西邊門外鴻育堂

匪中生活實紀

（五三）（達川）

一月十一日。　冷佛熱心。　小天大義。

朋樂尙往下問。柳秀山說。你讓他講。冷佛如何生熱心。小天如何持大義吧？予將要啓齒。見老帮子。指朋樂懷內說。他藏的還有兩三軸小畫呢。那不露着點頭呢。朋樂答說這是幾張極細的。內有狀元所寫。眞是鐵畫銀勾。吾怕有人見着搶要。所以未打開。柳秀山說。你快溜展開。讓大家看看。吾們均不能搶。朋樂這纔將三軸小畫均是白綾子所裱展放。一是名人仙舫張之渓所給。幼年採樵圖。御史張瑞蔭號蘭圃書贊之詞。一是畫家子春袁貴麟彩繪晚景樂漁圖。進士子文茹恩彬頌句。上款均稱達川。下均蓋紅色雙圖章。又一小橫疋。上書其詞曰。家住此村百年餘。爲愛達川始卜居。何水澄清魚可數。柳葉蕩樣雀相呼。土地沃。遼北無。民樂業烏知足。風俗淳。詣尙古。重耿飲。勿貪浮。緩步高歌徘徊桃源路。達川寅兄鄉里之風景。狀元伯崇劉福姚敬書。柳秀山老帮子齊說。你念了這麼些工夫。吾們聽之順耳。可得分給吾們幾張。朋樂說這幾張。可不給。隨時那鋪炕上的聯對。每人均給兩付。各自歡喜收起。予說天將半夜。可以安息。老邦子說。今日他們均去探邊。歸吾當家。你們這幾個老秧子。諒以不能潛跑。咱們鬆點。亦不算道。仍請金太爺你把這冷佛生熱心。與小天有大義。講上一講。吾們怎麼全不知佛在那供着。天是都知道在上頭。予答這個佛與天。是現在鼎鼎有名的時人別號。因他們與公衆有極大的好處。聽予給你們諸公講講。(未完)

哀情小說　雲英恨史

（十）（冷佛）

樂天於以上情形。並不知道。遂一面歡著酒。洽三把兒面情形。和已先怎樣爲難。纔說得高總長願了意。這樣機會。那里去找。摩詰也自外走來。要了啤酒湯菜。三人喫著。洽三笑問道。那女士怎麼樣。怎沒有一同來。摩詰笑了笑。知道那洽三心理。愛錢好色。不免以小人之心。猜度君子。一邊談話。將兩隻老鼠似的眼睛。從眼鏡框兒外察看摩詰。又贊美摩詰身上。必擇的香水多。也許是美人之貽。一面嗅著說香。那一種討厭神色。令人難看。摩詰也故意的耍笑他。先講那友蘭家裡。如何富有。上海有一個銀行。兩個紗廠。目下要選個丈夫。招門納婿。剛說到這兒。洽三已不能久奈。喜的連臉上皺紋。展開了多一半。忙的就問道。要選個什麼人。江北人行不行。又笑著說。像愚兄這個樣。學業又淺。頭腦太獃。簡直沒望了。閣下乃翩翩年少。素日又有些情感。何不就百尺竿頭。再進一步呢。說這話時聳肩縮背。都兩腿顫搖著。極有興趣摩詰笑著說。我爲有這宗福。論心也並非不希冀。因他有特別條件。非留學畢業的。不肯嫁。非落在以上的現任官。又不肯嫁。洽三喜的道。我正相當。我就是個任職。也留學早稻田的。樂天於一面飲酒。明知是摩詰耍笑。也攙言戲謔說道。這到匹配。就先把報館事情。快作成了。我也作個介紹證婚人。摩詰道。那報館如何能行。因略將總長形景。和所說爲國損軀馬革裹屍。及笮無破定的笑話。述說一回。又嘆息兩聲說道。憑這樣人。也作了一部總長。可眞當亡國了。洽三遮飾著說道。你這話也不對。老高也實在偉大。不是凡人。有常言說的。匹夫要財發萬金。必定有過人之處。今日那和你說的。或者爲故意取笑。也未可知。第一的講道德。第二是眞愛材。有一個剃頭的。因常常與他刮臉。手兒也嫩。也實在長得美貌。就因此一技之長。總長就不肯埋沒他。現今已薦到衛戍司令部去。作了副官。還有個當年唱戲的。經總長供給幾年。由學校畢了業。現今在僉事上任事。由此可知。眞不是常人所及的。那家裡供的佛像。最多最多。摩詰笑了笑。樂天亦鄙其爲人。說的又惹人厭惡。遂催令快些上菜茶。役笑回道。還有個炸桂魚。樂天和摩詰二人全不喜喫。就要了水淇淋一人喫著。洽三忙的道。我喫我喫。叫茶役捧過來。加了不少的辣醬油和柿子醬。悄悄和摩詰說道。這已經花了錢。爲什麼便宜他。

念奴嬌

——悼—XX—　（華頑）

雨絲風片。又菊黃江上清秋時節。籬外屏霜人影瘦。一樣曉風殘月。客裡驚秋。衾邊續夢。夢也傷離別！應憐倦旅。江南如次淒絕。念否香霧空亭。畫堂燈火。笑曆烘華髮。物是人非腸斷盡。變亦欲流還咽。砌草空香。落花自散。猶向東風發。不堪回首。關山曾聽鵜鴂。

不孝有三無後爲大

德人曾試驗七十三個求子者 征服酸性◇◇可卜弄璋
人工變性法之實例

（下）（名全）

但是爲什麼些有人家專生男不生女或多男少女。或則全反之呢。

這個問題經了很久的時候不能答覆。後來我們從獸醫方面所得到的經驗。如雌牛不生。醫者只要在雌牛性交時。在雌牛陰道內放些藥品。那雌牛便能受孕。還有奇怪。用這種方法生出來的小牛。大半是雌的。由此我們得到一種成績。就是藥劑可以變性的。

德人婦科專家翁太牛氏用此法試在人類身上。他的試驗計共有七十三個之多。大半是有一個至四個女孩子的婦人。他們心中非常想要生一個男孩子。翁太牛氏以此法試在她們身上。便是命男子在同房以前將藥粉撲在陽物上。或則命女子在房事前用此藥洗濯陰道。如是而成孕的結果。沒有一個不是男孩子。因此翁氏便謂男女變性在未孕前。是可以用人工方法做的。

至於他用的是什麼藥劑呢。講起來。是有很多人知道的。這便是小蘇打。

著者接有很多的女子。只因有白帶太多。把不能生小孩只要酸性的白帶去了。或減少。那女子便可以生了。那末在理想中很可以解釋小蘇打是鹹性女子的白帶是酸性酸性太多。精蟲是不能活的。因爲男子精液是鹹性的換言之女子陰道內是不可太多酸性。多了便不能生育。由此看來。精蟲在陰道的時候。若是鹹性多。男性的精蟲便能進了子宮去成孕。否則只有女性的精蟲去成孕。

著者作此篇。並非有意提倡重男輕女。但實際上講起來。如其有人要生女孩子。我們可用相反的方法去試驗。那成績一定是反的。但經驗所得。只有要兒子的人絕對沒有要女兒的人。所以我們的試驗。只可向一方面進行工作。(完)

小寶貝

◈爲父母者能不願有此子乎◈

詩國之花

詠經

（王寶鈞）

▲法華經
妙法蓮華氣象雄。天花亂墜與無窮。靈台一種收心法。都被師尊點化工。

▲楞嚴經
楞嚴消滅貪癡瞋。咒念深時百福臻。愛憎由來隨意造。劫濁除却見天眞。

▲無量壽佛經
極樂莊嚴七寶城。頻喧雅樂快平生。五根五力分明甚。天雨繽紛百鳥鳴。

▲圓覺經
頓漸兼收方等經。眞空妙諦影無形。幻境清淨超三界。禪宗常持見本靈。

▲盂蘭盆經
廣報劬勞薦寶餐。緣結七世慰親歡。解脫惡趣如彈指。每屆中元獻盂蘭。

▲壇經
東土壇經法寶成。曹溪海內盡知名。唱心頓覺菩提性。饒益衆生度有情。

▲觀音陀羅尼經
大悲神咒妙無窮。降吉消災法力洪。八四句章傳秘密。經文奧衍太神通。

▲地藏本願經
救苦冥陽地藏王。大哉菩薩熱心腸。輪迴六道由人造。本願慈悲渡作航。

▲阿彌陀經
願生淨土禮彌陀。勝似人間福祿多。我亦大乘求了義。衆生同度出婆娑。

○　○　○

浪淘沙

（吳宵汾）

觸目盡荊蓁。舊夢難溫。春花秋月總成陳。禾黍離離家國恨。黯黯黃昏。君莫話前塵。無限酸辛。人生惆悵是離羣。何日綠楊三徑月。再共芳鄰。

菩薩鬘

（蘭史）

河山猶賸銅仙淚。漢家陵闕愁無地。琴調水雲寒。花前那忍彈。南朝傳誄草。海角飄零老。我意比黃蘇。詩中人境廬。

中國人物畫之□□ 背景□表現□源流

（三十二）　（姚湘漁）

周昉。字仲朗。京兆人。善人物士女。亦善故實。據畫史記載。有明皇騎馬圖一。楊妃出浴圖一。五陵游俠圖一。蠻職貢圖一。烹茶圖一。明皇鬥雞射鳥圖一。北齊高歡帝幸晉陽宮圖一。等故實畫跡傳世。趙德齊。溫奇子。公祐孫。善人物。襲二世精藝。奇蹟逸羣。時人無不稱妙。昭宗光化年間。詔畫西平王的儀像。車輅。旌。纛。法物等等。又在朝眞殿上。畫后妃嬪御圖。都極精妙。以是官翰林待詔。據唐朝名畫錄上說。『周昉字仲朗京兆人也。節制之後。好屬文。窮丹青之妙。……畫士女爲古今冠絕』又廣川畫跋云。『畫苗』書李伯時藏周昉畫云。……嘗的周昉畫按筆圖其用工力不遺餘巧矣。媚色艷態。明眸善睞。後世自不得其形容骨相。況傳神寫照。可暫得阿堵中耶。嘗持以問曰。人物豐穠。肌勝於體。蓋畫者。自有所好哉。！余曰。此固唐世所好。嘗見諸說。太眞妃豐肌秀骨。今見筆畫亦肌勝過骨者。昔韓公言曲眉豐頰便知唐人所尚。以豐肌爲美。昉於此時。知所好而圖之矣』又清河書畫舫裡所記載謂『傳聞畫婦女。多爲豐肌秀骨。不作纖弱娉婷之形。今圖中所貌。目波澄鮮。眉無連卷。朱脣皓齒。修耳懸鼻。輔靨頤頷。位置均適。且肌理膩潔。築脂刻玉。陰溝渥丹。火齊欲吐。抑何態穠意遠也』(未完)

轉瘦爲胖返老還童

劉君玉麟之肖像

未服精血素以前◆已服精血素以後
瘦弱之狀態◆強壯之狀態

逕啓者敝人生性淸虛崇仰聖敎深知烟酒之爲害甚烈最甚因研究理善以資戒已而戒人奈身體素弱神經衰弱精神損近又復蒙同道謬選以副會長之職以匡協會務因此積勞身體日漸衰弱坐則腰痠頭重勢必倚斜行走四肢無力氣喘盜汗後見報章而購服精血素果然功效確非他藥可比諸症全癒矣飲水思源特將未服精血素以前與已服藥已後小照二頁寄上祈登報端以表謝忱此致
普克德大藥行台鑒
聖道理善研究會東北第一分會副會長劉玉麟啓

敬啓者本行爲謀弱體同胞之福利而得轉弱爲强之機會藉以振興營業而推廣銷路起見特將此全世著名人人信仰生精補血唯一之聖藥精血素藥片特別贈送凡買一盒者即另送一盒即人人得知此藥功効宏富藥力偉大非一般虛譽欺人之僞藥可比贈數無多幸勿交臂失之

生精補血　精血素　强壯新藥

買一盒送一盒

精血生命：鶴齡千載鹿能長生而人爲萬物之靈壽僅七十古來稀良可悲也實因人耗三神夜損三精精血耗盡而無補救之方此爲精血虧損之生命之最大原因也

主要成分：本品取壯健動物體內之生命素及胃液原素膵液原素腦汁原素脊髓內分泌加珍貴之植物原素用化學提取其精華與生理學製成精血之原素與人身體內最爲需要

主治病症：精血双虧　精液好盡　精神減少　幼年早婚　房事過度　頭暈目眩　力腦疲乏　夜不能眠　以及婦女　久不受孕　子宮寒冷　赤白帶下

贈送長生不老術函索者附郵票壹角即寄

限奉天總行一處贈送其他代售者不在此例

定價　大盒現洋五元　小盒二元七角五

普克德　藥業商行　奉天中街路北

醫藥界專門

各醫生　各醫院　各藥房
欲購　西洋原料藥　醫科器具　及一切醫療器械者請賜顧　德商興華公司醫藥部

本公司設瀋陽業經多年除歐美各大埠外在東亞各地如日本東京大阪神戶中國天津滬漢廣州香港均設有分行專售醫藥界用西洋各種原料藥品成藥及醫療器械等等久已譽滿全球舉凡醫藥界所用一切物品大者如X光器械小者如注射針頭珍貴者如顯微鏡人工太陽燈及一切光學器械並各種最新發明之醫藥界用品等無不俱備本公司在德國除自有之各專門製造工廠外如舉世聞名之德國恰默克化學藥廠之各種原料藥品及成藥德國埃泰善爾工廠之蛇牌醫療器械德國生尼泰工廠之醫用電氣器械德國來賓工廠之顯微鏡及各種醫用光學器械德國拜道爾夫工廠之老人頭牌繃帶及輿倫等均係本公司獨家經理並本公司常備大宗現貨以供各界需求如荷零購整批或賜詢一切備函索目錄本公司無不竭誠歡迎

德商興華公司　瀋陽商埠南市場西
寶康藥行代理　瀋陽大西邊門外

振替大連四四九七番

治療胃腸病齎來一大革新之

若素

(WAKAMOTO)

澤村帝大名譽教授 所發見之黑菲療法

迄於今日治療界、殆爲對症療法所支配、胃腸病之治療、又何獨不然、如對於胃酸過多症、則投以重曹、中和胃酸、對於減酸症、則投以鹽酸、藉以補酸、對於疼痛、則投以鎮痛劑、對於下痢、則投以收斂劑、對於便秘、則投以瀉劑、此等對症療法、投與之藥劑如適當時、不過一時之現象、其症候即可消散、患者脫出痛苦、有恰如疾病全快之感、

但症候爲疾病之一種發現、與疾病之本態不同、故症候之消滅、不必爲疾病之治滅、有中止服藥同時症候又復發現之虞、

然經東京帝國大學名譽教授澤村眞博士發見之黑菲菌劑「若素」、廣爲一般胃腸疾患所應用、對於胃酸過多症、限制分泌過度之酸、對於減酸症、能促進其分泌、使下痢成爲整便、使便秘能爽快通便、去炎症、止醱酵、服此一劑、多奏爲數劑配合亦所不及之效果、此因本劑與原來之對症藥不同、本劑爲由於特有之細胞原形質賦活作用、對疾患之本源、有治療之故也、一般謂治療胃腸病、因本劑之發見、齎來一大革新

隨伴胃腸衰弱之結核疾應投之藥

醫學博士　東　輝夫

隨於黑菲、在治療上、効驗宏富、已爲各國學者所注目、予近來將國產之黑菲劑『若素』以使用於結核性疾患爲主、得實驗其効果之機會、總括其効果、認定食慾促進之効果、神富顯著、有輕熱或中熱之肺結核患者、就食慾殆完全缺損、如投與『若素』多爲食慾有顯著之亢進、如係停止性患者

而無熱、不過食慾不振與体力衰弱之人、發現上項効果、更見活連、然與此同時、患者之自覺障狀、大被藥力改善、自夠待言、更多覺神氣爽快、疲勞感減少、並便秘或下痢等連帶之胃腸症狀、亦得良好之轉機

藥價低廉

粉末 三〇日量＝日金一元六角（用量一日三、〇瓦—內服〇九〇瓦）

粉末 一二七〇瓦 日金四元五角
錠劑 一二〇〇錠 日金一元六角
一〇〇〇錠 日金五元

總發賣店 榮養與育兒之會 日本東京芝公園十一號地

海外代理店 三井洋行

支店出張所所在地 大連 奉天 長春 吉林 哈爾濱 天津 北平 香港 上海 漢口 香港 西貢 馬尼剌 曼谷 新嘉坡 孟買 加爾各答 巴達維亞 蘇拉巴雅 悉尼 墨耳鉢恩 孟賣 倫敦 紐約 舊金山 西特里

滿洲代理店 日本賣藥株式會社 大連市浪速町

如就近藥店、此藥缺貨時、可直接向三井洋行各地支店或日本賣藥株式會社大連支店、去函購買、總買、瓶、郵費亦由支店或會社負擔

醫家自身之體驗

神經衰弱與胃酸過多症

醫師　大森定三

鄙人自前年秋。因神經衰弱與胃酸過多症疾患。有不眠。食慾不振。全身倦怠。空腹時之腹痛。嘔吐一日數回。等症狀。自五月初旬。因多發性筋肉炎。臥床約一月以致上記症狀惡化。自約二週間以前。服用『若素』。結果。腹痛佳良。食慾異常亢進。每日腹痛亦減至一二回。一般症狀佳良。加以每日朝突然見出白髮漸減（自前年頓約五分之一化爲白髮）。此外現下此藥投與其他結核患者。及萎縮腎患者服用中。結果如何。後日詳報。

★★★

胃潰瘍

醫師　山中豐次郎

自前年五月。距胃窩約三寸之上部。有重壓之感。時時嘔吐。五月下旬。有三回帶鮮血狀之吐血及粘稠之黑色便。九月中旬。由愛克司光線檢查。判明係因食道之潰瘍出血。

嗣經治療四個月後。胃之情勢。不見良好。且屢次吐出酸敗物。腹部照舊緊滿。困苦已極。

對於胃之酸敗。曾服用親手調合之一時的制酸劑一進一退。已窮於術。當此困苦之時。適在雜誌上。得知『若素』今日已服用四日。結果。酸敗停止。腹部亦不覺緊滿。心內快愉。執理業務。尚擬繼續服用。一俟情續報。